

# GRANDES FELINOS

Los félidos (Felidae) son una familia de mamíferos placentarios del orden Carnívora. Poseen un cuerpo esbelto, oído agudo, hocico corto y excelente vista.

Son los mamíferos cazadores más sigilosos. La mayoría consume exclusivamente carne e ignora cualquier otra comida que no sea una presa viva. Hay alrededor de cuarenta especies en esta familia, muchas de las cuales están en peligro de extinción en la actualidad.

Excepto en Antártida, Oceanía y algunas islas, se los encuentra en todo el mundo.

En la colección se habla de los más grandes de la familia: el tigre, el león, el jaguar, el leopardo, el leopardo de las nieves, el puma, el guepardo y la pantera.

## PLAN DE LA COLECCIÓN

### 1. Características de los Grandes Felinos

#### 1.1. Morfología

##### 1.1.1. Cabeza

##### 1.1.2. Cuerpo

#### 1.2. Alimentación

##### 1.2.1. Tipo

##### 1.2.2. Dieta

#### 1.3. Hábitat

##### 1.3.1. Dónde viven

##### 1.3.2. Cómo se desplazan

#### 1.4. Comportamiento

##### 1.4.1. Reproducción

##### 1.4.2. Relación con el entorno

### 2. Grandes Felinos por el continente que habitan

#### 2.1. África

##### 2.1.1. León

##### 2.1.2. Guepardo

##### 2.1.3. Pantera negra

#### 2.2. Asia

##### 2.2.1. Leopardo de las nieves

#### 2.3. América

##### 2.3.1. Puma

##### 2.3.2. Jaguar

#### 2.4 Comparten dos continentes

##### 2.4.1. Leopardo

##### 2.4.2. Tigre



# 1. Características de los Grandes Felinos

Grandes felinos es la denominación coloquial que distingue a las especies más grandes de la familia de los felinos que tienen características comunes

## 1.1. Morfología

### 1.1.1. Cabeza

La cabeza de los felinos luce de forma redonda y su corto hocico termina con una fuerte mandíbula.



Carta certificada de Luxemburgo a Rumania 4/12/2018.  
Reverso: fechador de llegada a Bucarest 17/12/2018 →



Carta y sellos de Mongolia del 10/09/1979. Franqueo: Lince, pantera negra y león

1.1.1. Cabeza

Sus piezas dentales incisivas y molares suelen ser bastante pequeñas por una razón: sus potentes caninos requieren espacio, pues son los que más utilizan para acabar a sus presas .



Mongolia  
Emisión: 10/9/1979  
Motivo: Leopardo de las nieves



Kirguistán  
Emisión: 21/3/1994  
Motivo: Leopardo de las nieves

CORREOS DE NICARAGUA  
POR AVION



Senora Sofia Bothavry  
Clonia Centro  
45920 AJLJC - JALISCO  
MEXICO

Carta certificada el 29/7/2019 en León (Nicaragua); sello de tigre mostrando sus colmillos

### 1.1.2. Cuerpo

Tienen un cuerpo estilizado que les dotan de gran fuerza y velocidad.



Rusia. Emisión: 7/11/2014  
Motivo: Leopardo y Tigre



Carta certificada en Brasilia el 22/3/2016 →



Franqueo con pareja de sellos de hoja bloque Canadiense 13/10/2005 emisión conjunta con China

El tipo de pelo que posea un felino dependerá de la especie y de su hábitat. Tipos de pelaje algunos son manchados, rayado, un solo color o tienen una gran melena.



Fragmento de HB emitida en China en conjunto con Canadá.  
Leopardo



Cuba emisión 24/11/1977  
Felinos del zoológico de la Habana



Carta certificada en Belgrado (Serbia). Franqueo: sellos de HB 75 años del zoo del Belgrado emitida el 12/7/2011; aparecen un Tigre de Bengala, un León, un Wallaby y un Buitre Pernoptero.

Los Grandes Felinos poseen uñas fuertes y alargadas que se encuentran dentro de una vaina.



País: Australia  
Emisión: 4/9/1996  
Motivo: León



País: Nicaragua  
Emisión: 29/7/1983  
Motivo: Leopardo

País: Irlanda  
Emisión: 8/10/1998  
← Motivo: Guepardo  
↓ Motivo: Tigre y Guepardo

HB emitida 8/10/1998. Fauna salvaje en peligro de extinción con sobrecargada con motivo de la Exposición Filatélica Nacional "STAMPA" de Dublín. Emitido también sin bordes blancos en pliegos.



## 1.2. Alimentación

### 1.2.1. Nutrición

Los Grandes Felinos se alimenta solamente de carne. La mayoría de obtienen sus alimentos como depredadores, por lo cual adaptarían su alimentación a sus condiciones para cazar animales persiguiéndolos o al acecho.



HB Rumania 29/11/2000 →

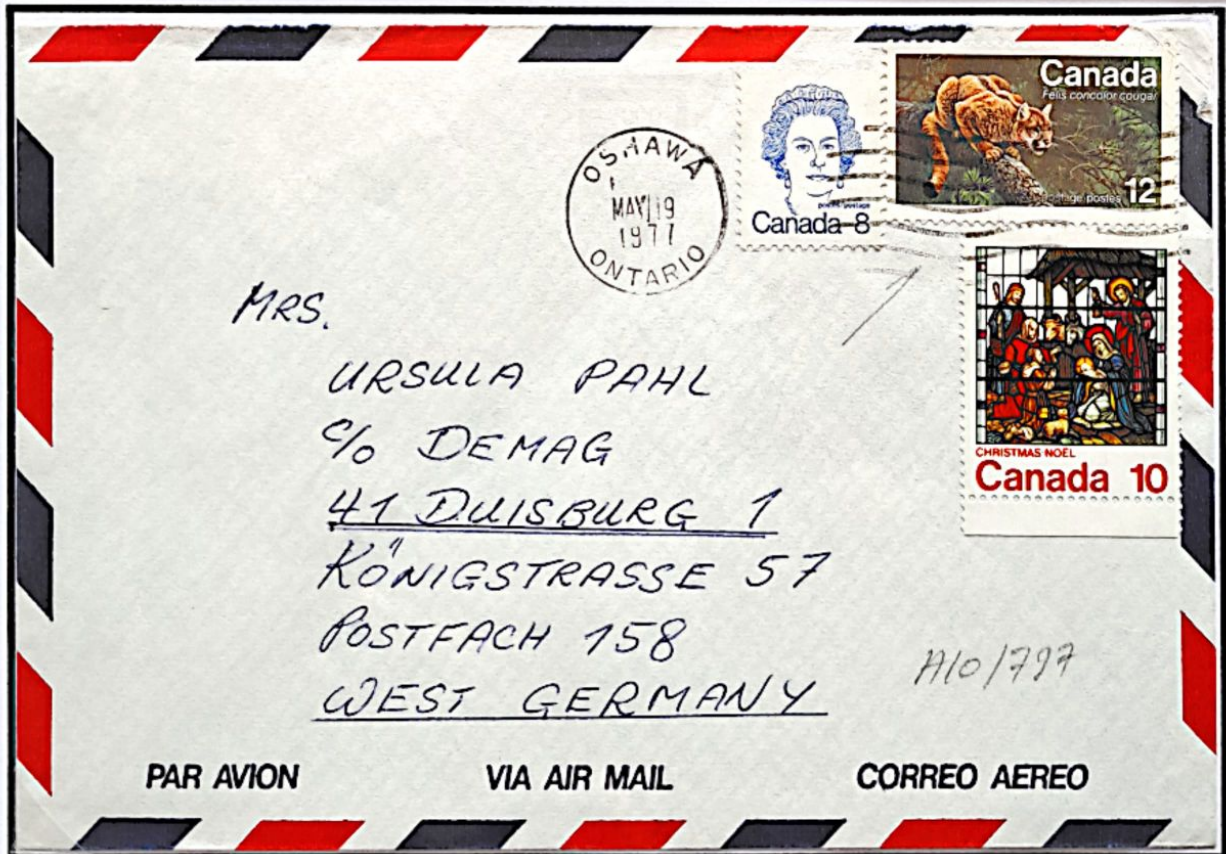

Carta enviada el 19/5/1977 con franqueo con puma al acecho

### 1.2.2. Dieta

La dieta de los grandes felinos se compone de pequeños mamíferos, aves, reptiles e insectos.

14/8/2008 Hungría  
Aniversario de los  
zoos de Debrecen y  
Veszpren.



País: Brasil  
Emisión: 24/10/2010  
Motivo: Relaciones  
diplomáticas con Zambia,  
"Cazadores y cazados"

Tarjeta cancelada con  
rodillo de Barna (Bulgaria) del  
31/8/1966. Tres fechadores de  
Barna del 2/9/1966 ↓





Se alimentan de antílopes, cebras, ñus, gacelas, animales pequeños, aves,...

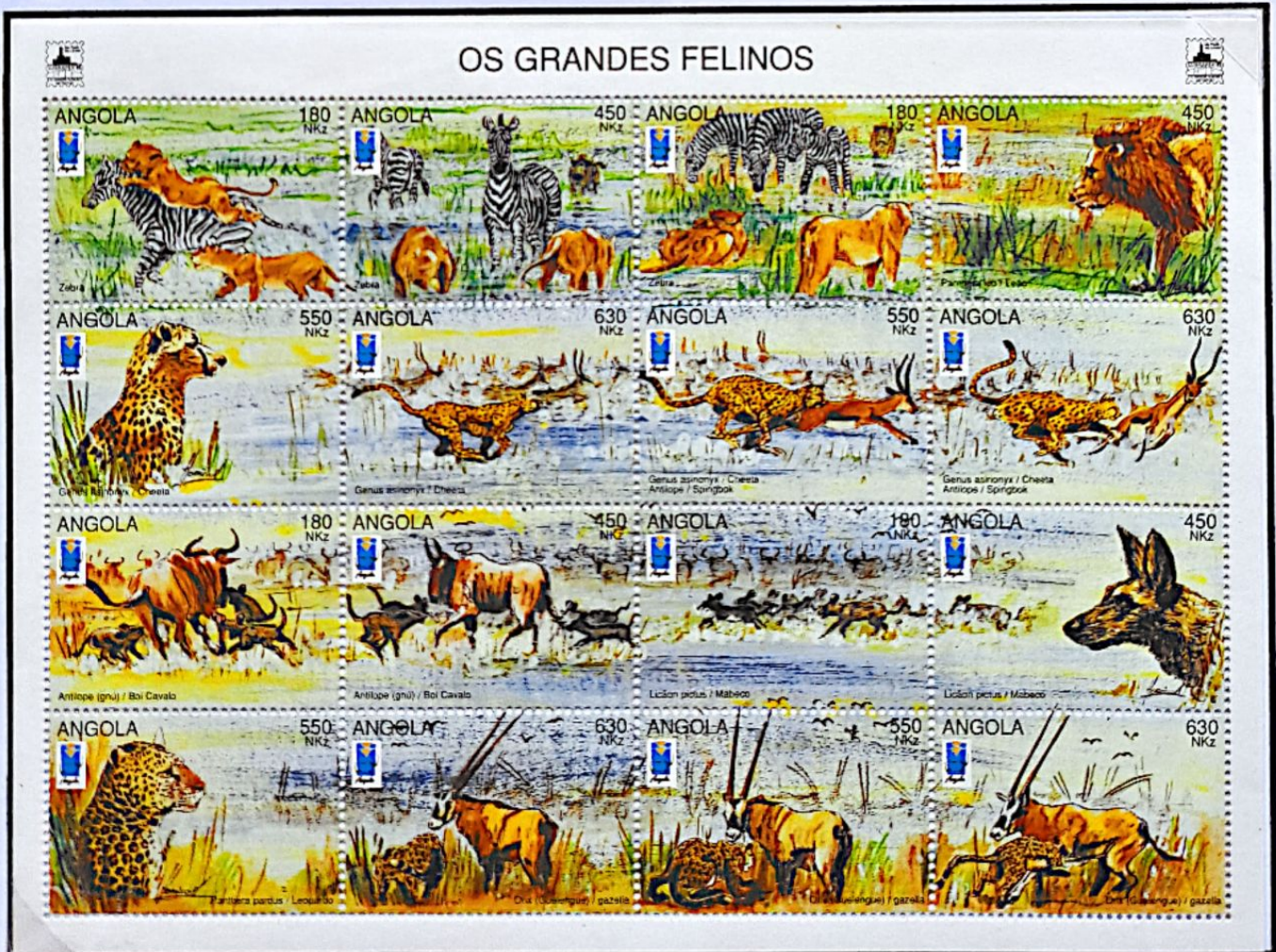

Minipliego emitido en Angola con motivo de la Exposición Filatelica luso-brasileña "Lubrapprex" 95

### 1.3. Hábitat

#### 1.3.1. Dónde viven

Los felinos se han esparcido por todo el mundo, aunque es mucho más probable dar con ellos en localizaciones con extensa vegetación y fácil acceso a alimentos.



↑ León y Leopardo ↓



Hungría  
Emisión: 6/3/1981  
Motivo:  
Fauna africana.  
Centenario del  
nacimiento del zoólogo  
Kálmán Kittenberger,  
1.881 - 1.958.  
Sellos aéreos



Rusia, 15/10/2008 Patrimonio natural mundial ruso. Montañas centrales de Sikho - Alin.



Carta franqueada con fragmento de HB emitida en Holanda el 4/10/2006  
Motivo: animales en peligro de extinción

También pueden vivir bien en desiertos. Los únicos sitios en los que no hay hábitats naturales de felinos son Madagascar, Australia y la Antártida.



Carta circulada desde Mackinnon Road (Kenia) a Lugo (España) franqueada con sellos emitidos el 1/6/1954 por África Oriental Británica con león en su hábitat

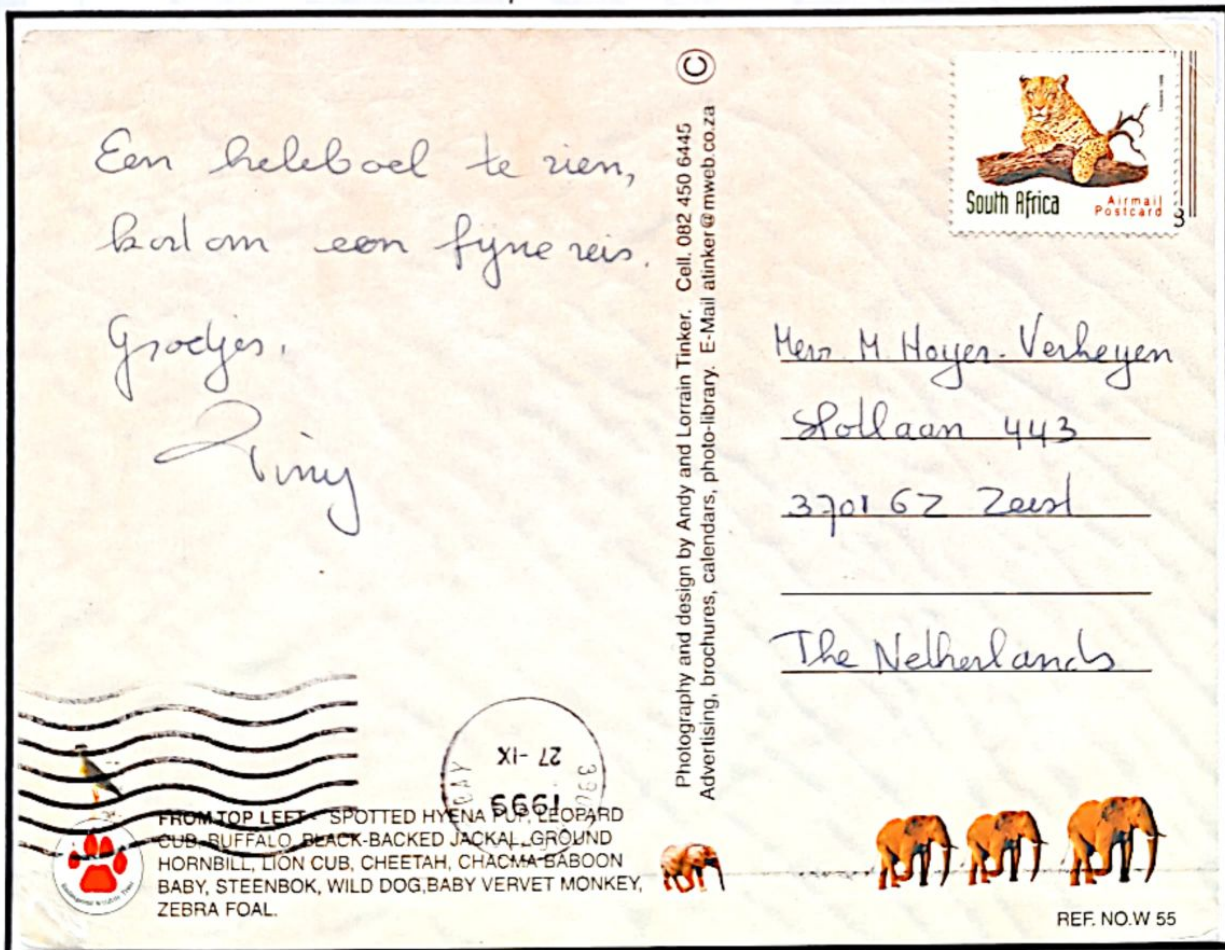

Carta enviada desde Richards Bay (Sudáfrica) a Holanda el 27/9/1999. Sello emitido el 13/3/1998 con Leopardo conmemorando 100 años del Parque Nacional Kruger

### 1.3.2. Cómo se desplazan

Se desplazan caminando con sus cuatro patas.

Cuando cazan pueden moverse sigilosamente y también rápidamente.



Sellos del Congo Medio  
Emitido en 1907  
Sobrecarga: CAMEROUN 15/7/1921



Polonia 21/8/1972  
Motivo: Guepardo



Sellos de la compañía privada PetersPost oficinas de correos en Moscú, San Petersburgo y Helsinki.

En general son cazadores rápidos (guepardo: 108 km/h; tigre: 80 km/h; puma: 70 km/h; leopardo: 60 km/h y león: 50 km/h) y fuertes.



Carta franqueada en Estonia el 17/9/1998 fechador de Tallina el 16/7/2012

## 1.4. Comportamiento

### 1.4.1. Reproducción

Los machos y hembras no permanecen mucho tiempo juntos.

Sólo el necesario para copular.



Reverso fechador de llegada a Berkeley (California) 21/11/1953

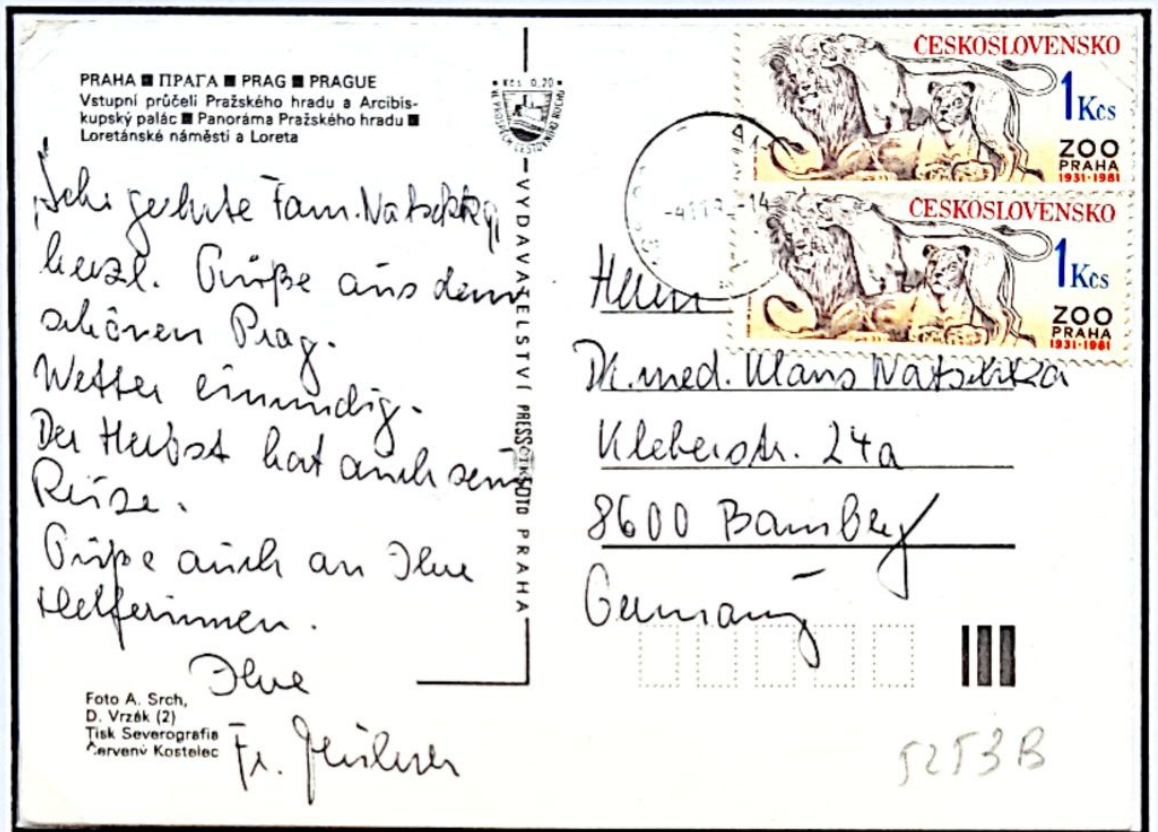

Tarjeta franqueada emitidos el 28/9/1981 fechador 4/11/1981



Carta certificada fechador de salida de Creuzburg (Werra) del 2/11/1953

Los cachorros de grandes felinos son irresistibles con su suave pelaje, patas acolchadas y su naturaleza juguetona.



← Portada carnet

Fechador reverso →



Carnet emitido el 28/2/1997 en Suecia con crías de Leopardo de las Nieves

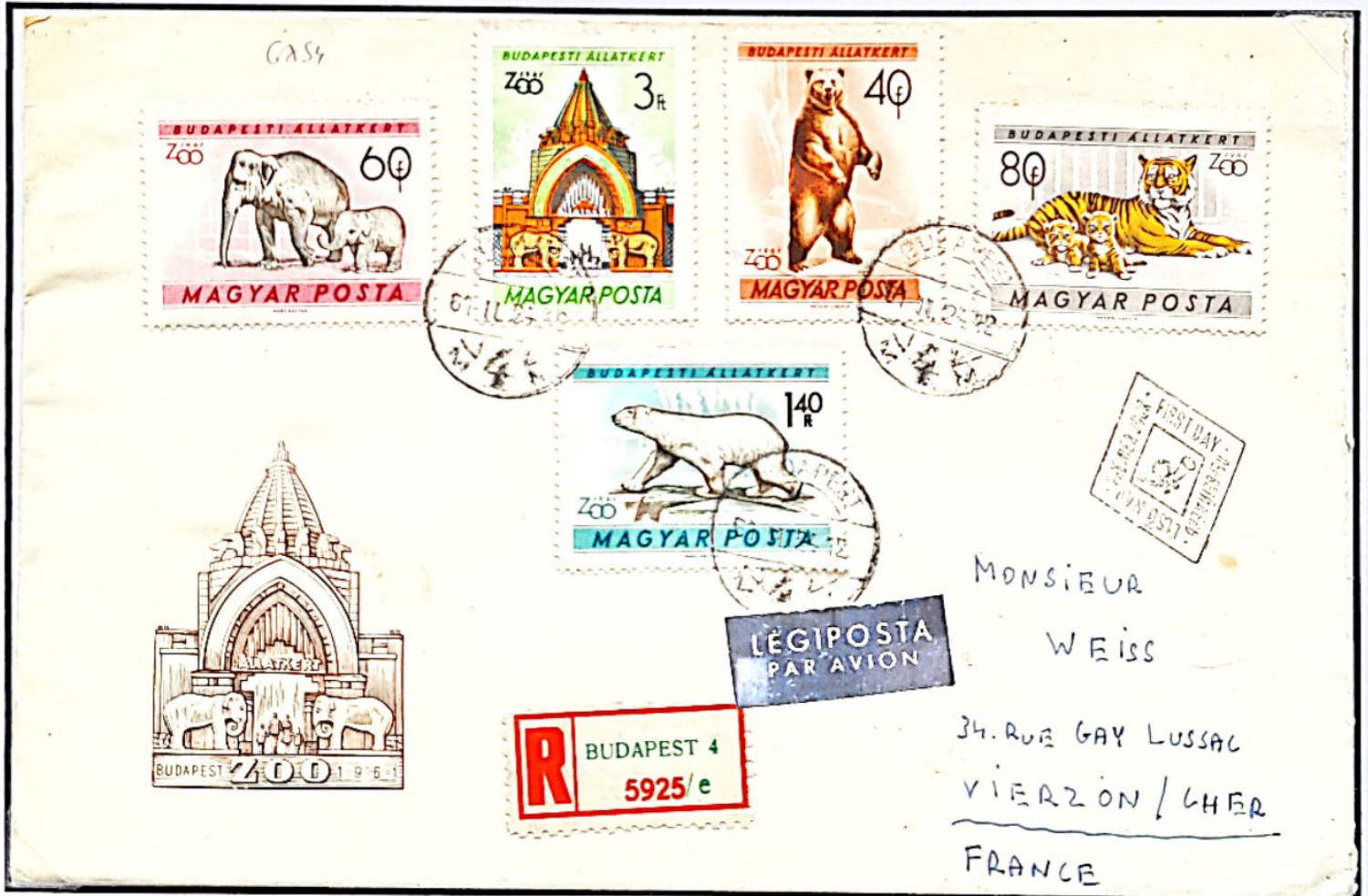

Carta certificada de Budapest (Hungría) a Vierzon (Francia) del 24/11/1961

### 1.4.2. Relación con el entorno

Los Grandes Felinos normalmente no viven en manadas a excepción del león.

País: Estonia Emisión: 25/8/2014 →



Marc FARREN  
APOLLO AAN 86  
NL 6411 BCGHEERLEN  
Pays Bas  
PAYS BAS

Carta certificada Marsella (Francia) a Heerlen (Países Bajos) el 14/10/2013

La mayoría de los grandes felinos son capaces de rugir para, entre otras cosas, defender su territorio.



La capacidad de rugir proviene de un aparato hioides y laringe alargado y especialmente adaptado



Reverso:  
Fechador de  
llegada:  
7/9/1994

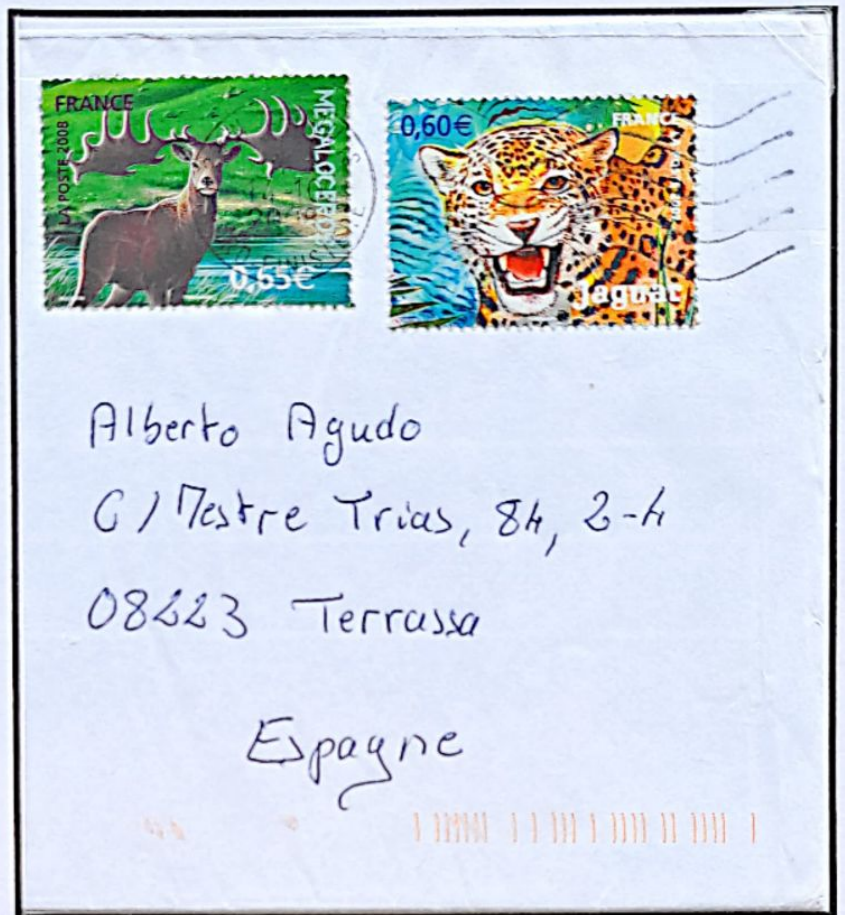

Carta certificada de Новочерка'сск =Novocherkassk (Rusia) a Madras (India) el 23/8/1994



## 2. Grandes Felinos por el continente que habitan

### 2.1. África

#### 2.1.1. León (Panthera Leo)

Es un mamífero de la familia de los félidos. El macho es el único félido con melena y puede llegar a pesar 250 kg.



República Checa  
Emisión: 7/9/2016  
Dentado: 11½



Carta circulada de Zimbabue (África) 8/11/1984 a Ámsterdam (Holanda)

El superdepredador de África vive en grupos familiares. Las leonas cazan mientras los machos duermen.



País: Bulgaria  
Emisión: 18/12/1992  
Serie: Depredadores

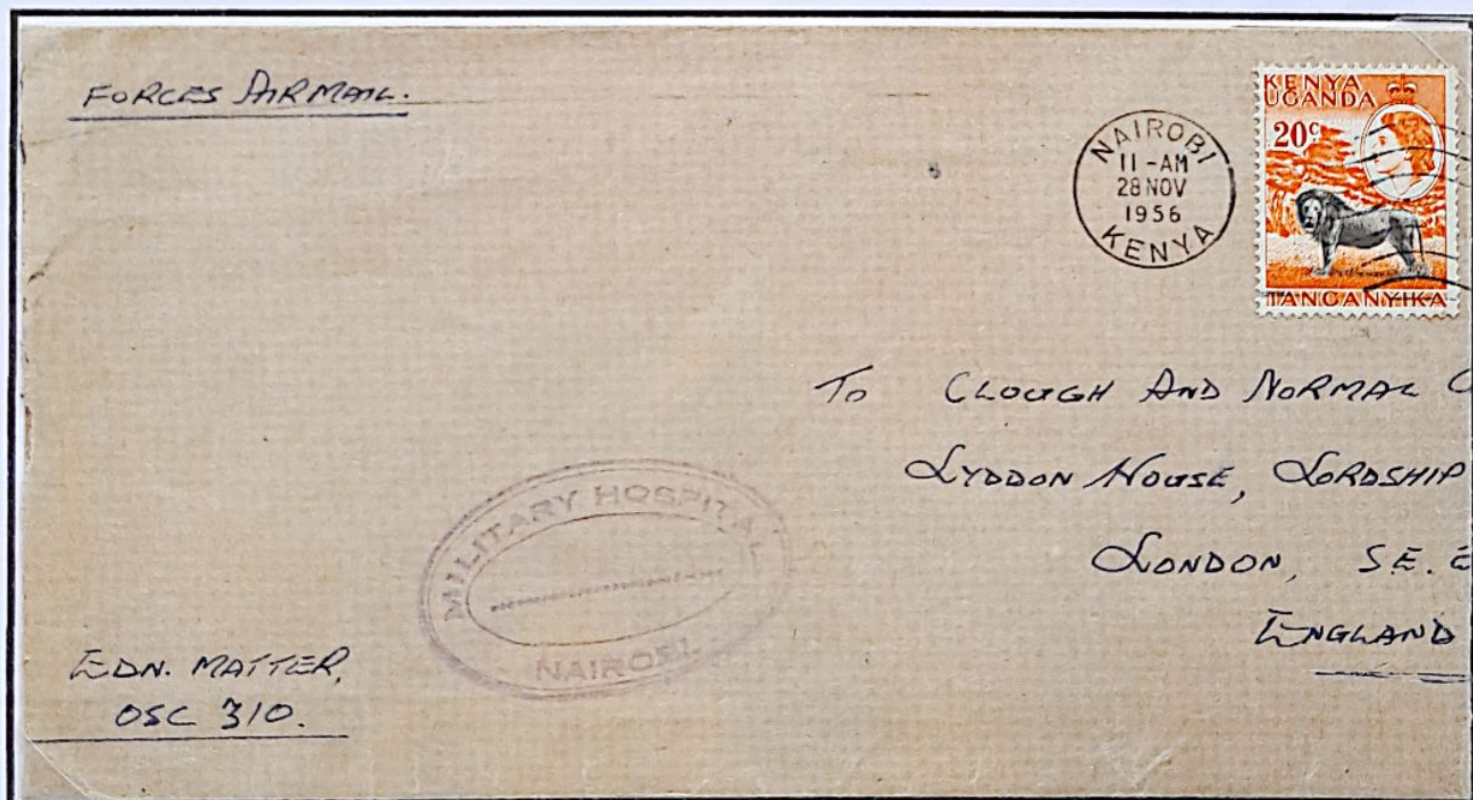
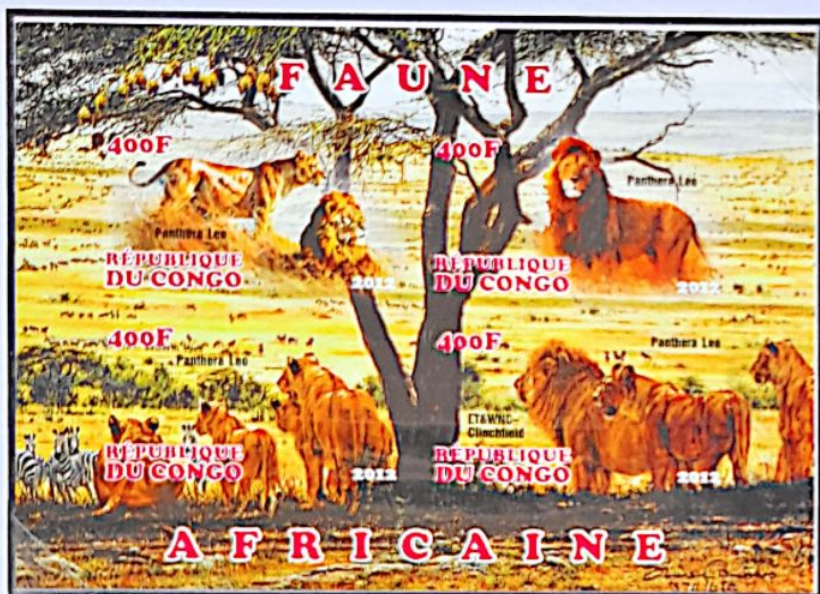

Carta circulada de Nairobi (Kenia) a Londres el 28/11/1956 con cuño del hospital militar

### 2.1.2. Guepardo (*Acinonyx jubatus*)

El guepardo, también llamado chita (del inglés cheetah) es un miembro atípico de la familia de los félidos, único representante del género *Acinonyx*.



Es el animal terrestre más veloz, con puntas de 95 a 115 km/h en carrera corta.



Tira de minipliego emitido en Angola con motivo de la Exposición Filatélica luso - brasileña "Lubrappex '95" celebrada en Sao Paulo, Brasil. Fauna salvaje.

O.Box 70,  
ot Ekpene, E. Nigeria.

d Cl. Air Mail

Rt. Rev. Msgr. T.B.Fulton, Archdiocesan Director,  
Society for the Propagation of the Faith,  
55 Gould St.,  
Toronto, 2,  
Canada.



Carta circulado de Nigeria a Canadá con sello en el que aparece con el nombre "CHEETAN"

El guepardo caza gracias a su vista y su gran velocidad, siendo su presa fundamental la gacela.



País: Australia  
Emisión: 28/9/1994



País: Togo  
Emisión: 30/1/200  
Serie: Felinos

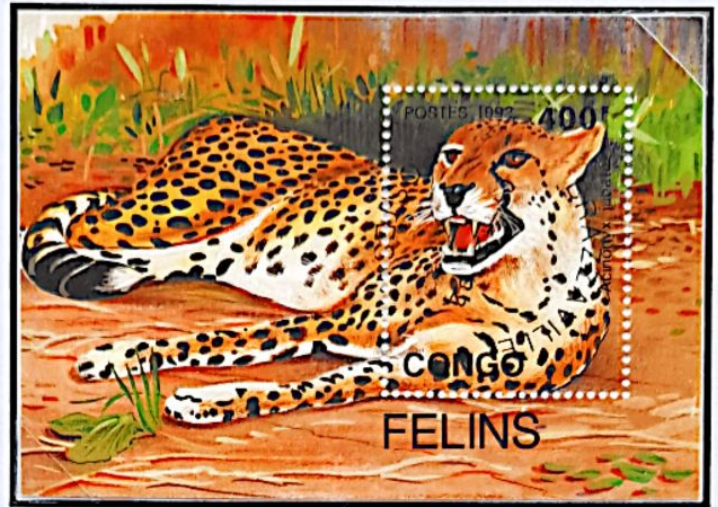

Hoja Bloque  
País: República del Congo  
Emisión: 21/11/1992  
Facial: 400 FCFA - Franco de África Central

Las hembras tienen hasta cinco cachorros en cada camada.

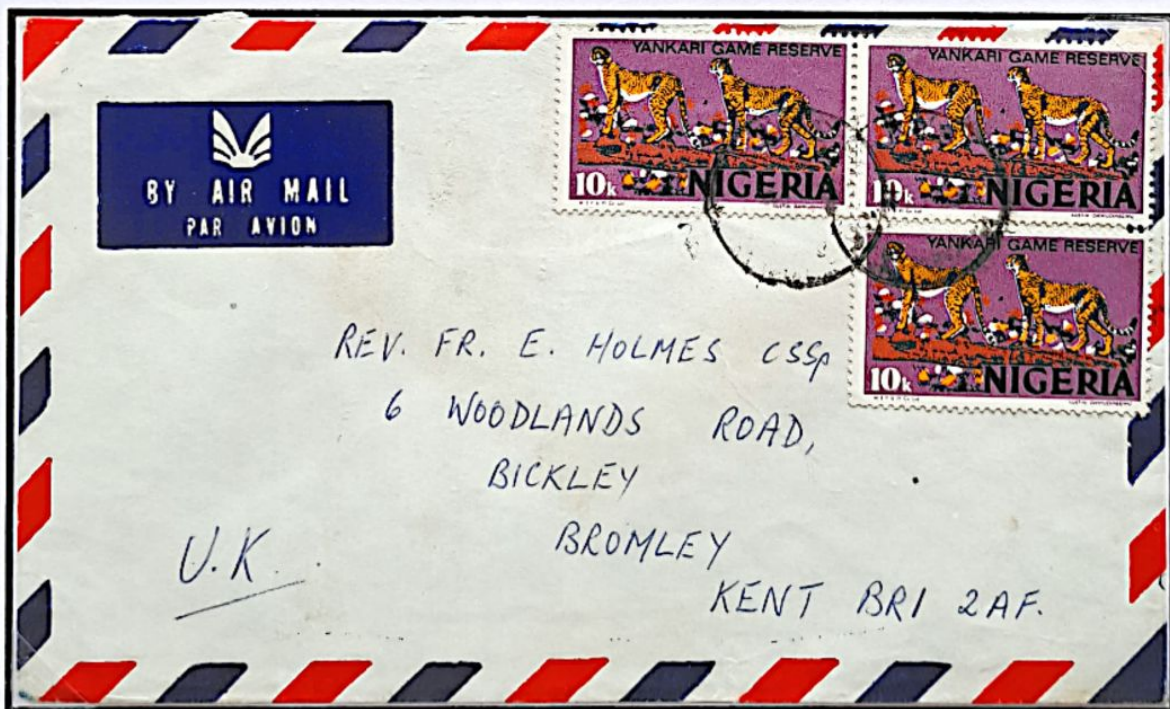

Sobre circulado de Nigeria a Canadá con sello de la reserva nacional de Yankari

### 2.1.3. Pantera negra (Leopardo melánico)

Se llama también Leopardo melánico por la gran cantidad de melanóforos distribuidos por toda la piel que le da color negro.



País: Malasia  
Emisión: 23/12/2013  
Dentado:  $13\frac{1}{2} \times 13\frac{1}{4}$



País: Cuba  
Emisión: 24/11/1977  
Motivo:  $13\frac{3}{4}$



País: Hungría  
Emisión: 6/5/1999  
Dentado: 12



**PRIORYTET  
PRIORITAIRE**

JOSE MANUEL ALVAREZ ARIAS  
REY SOTO 3 - 1A  
32 001 OURENSE

HISZPANIA — ESPAÑA — SPAIN



Carta circulada desde Polonia el 15/11/2016 con franqueo digital (león y pantera) y sellos

2.1.3 Pantera negra

La pantera negra tiene los ojos de color verde intenso y también las hay de ojos azul claro, amarillos y dorados.



Tarjeta franqueada con sello de Hungría emitido el 26/7/1965

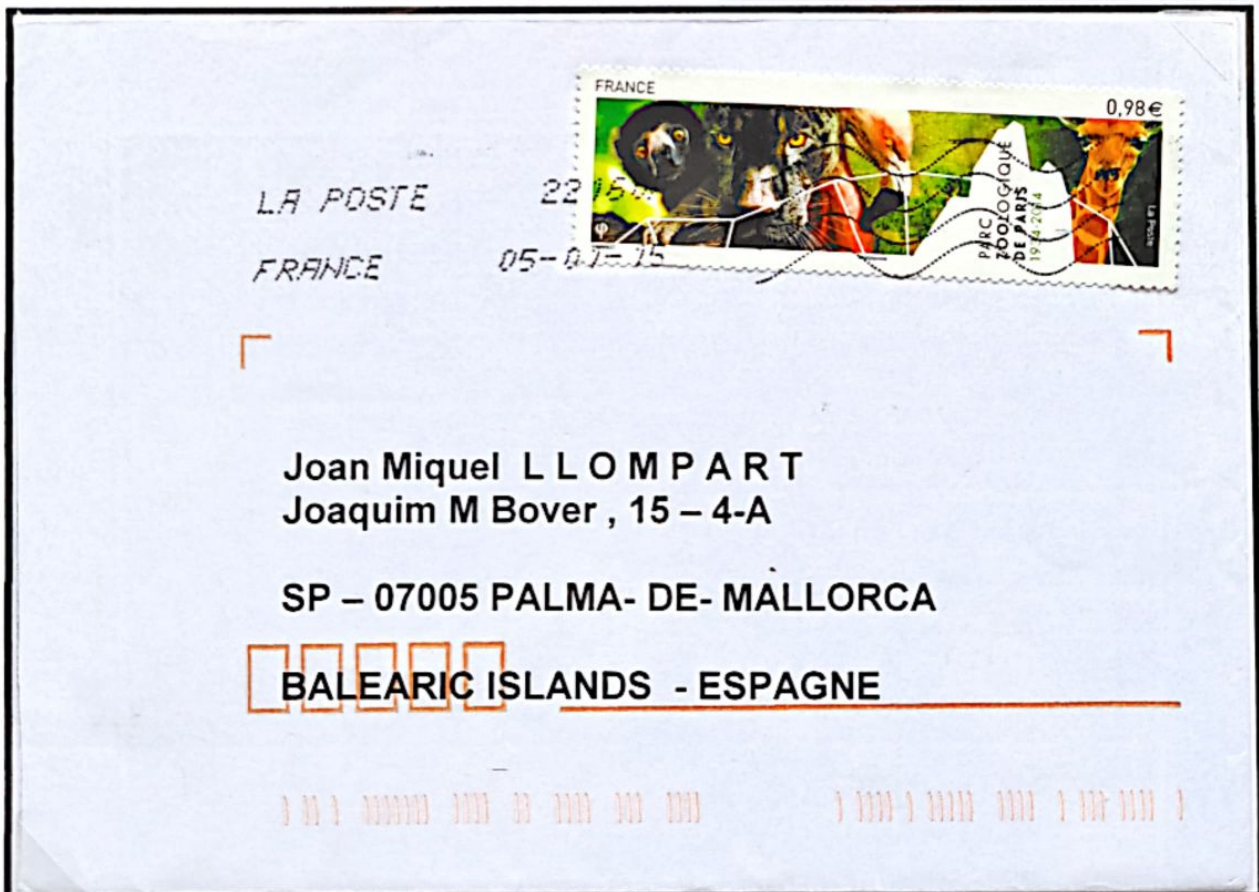

LA POSTE  
FRANCE

22 15  
05-07-75



Joan Miquel LLOMPART  
Joaquim M Bover , 15 - 4-A

SP - 07005 PALMA- DE- MALLORCA

BALEARIC ISLANDS - ESPAGNE



## 2.2. Asia

### 2.2.1. Leopardo de las nieves (*Panthera uncia*)

La onza, irbis, gatopardo o leopardo de las nieves es nativo de las montañas de Asia central. Viven en montañas remotas a altitudes de hasta 6000 m.



Sobre con matasellos y sello ruso con el leopardo de las nieves del 15/5/1987

El periodo de gestación es de 100 días y tienen normalmente 2 cachorros.



País: República Checa  
Emisión: 7/9/2012  
Protección de la fauna, Zoo de Jihlava

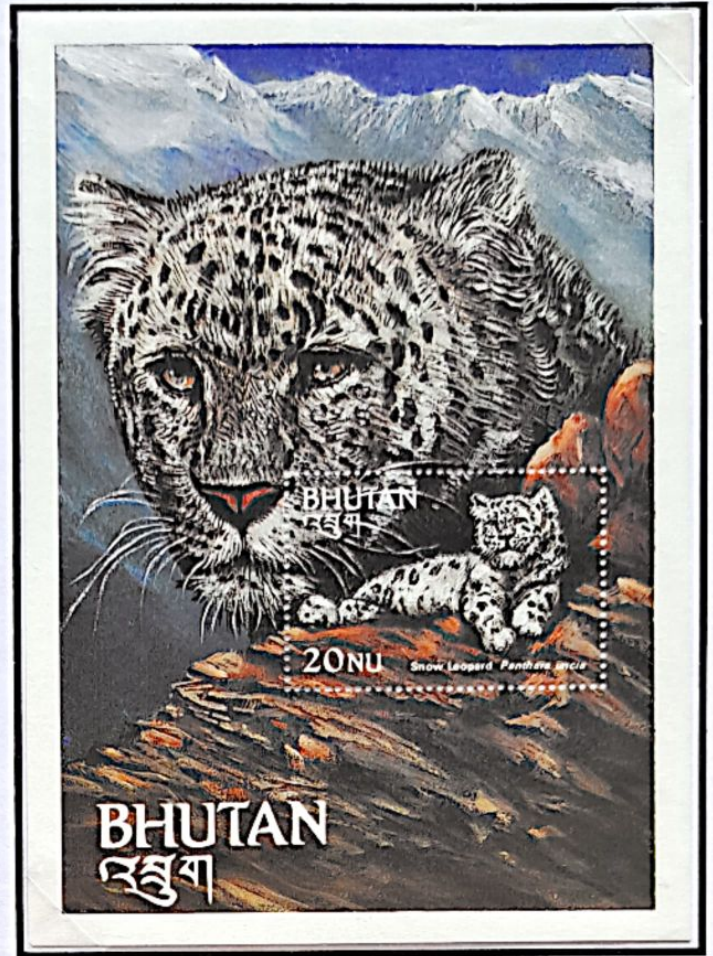

Hoja recuerdo de Bután →  
Emisión: 10/6/1984  
Dentado: Peine 15  
Impresión: Litografía offset



Entero postal emitido el 5/12/1978, cancelado en Yaroslavl (en ruso, Ярославль) el 26/4/1979



## 2.3. América

### 2.3.1. Puma (Felis concolor)

El puma, león de montaña, es nativo de América.  
El puma es territorial y tiene una baja densidad de población.



País: China  
Emisión: 13/10/2005  
Emisión conjunta con Canadá

Prefiere hábitats con vegetación densa durante las horas del acecho, pero puede vivir en zonas abiertas. El puma puede alcanzar los 72km/h.

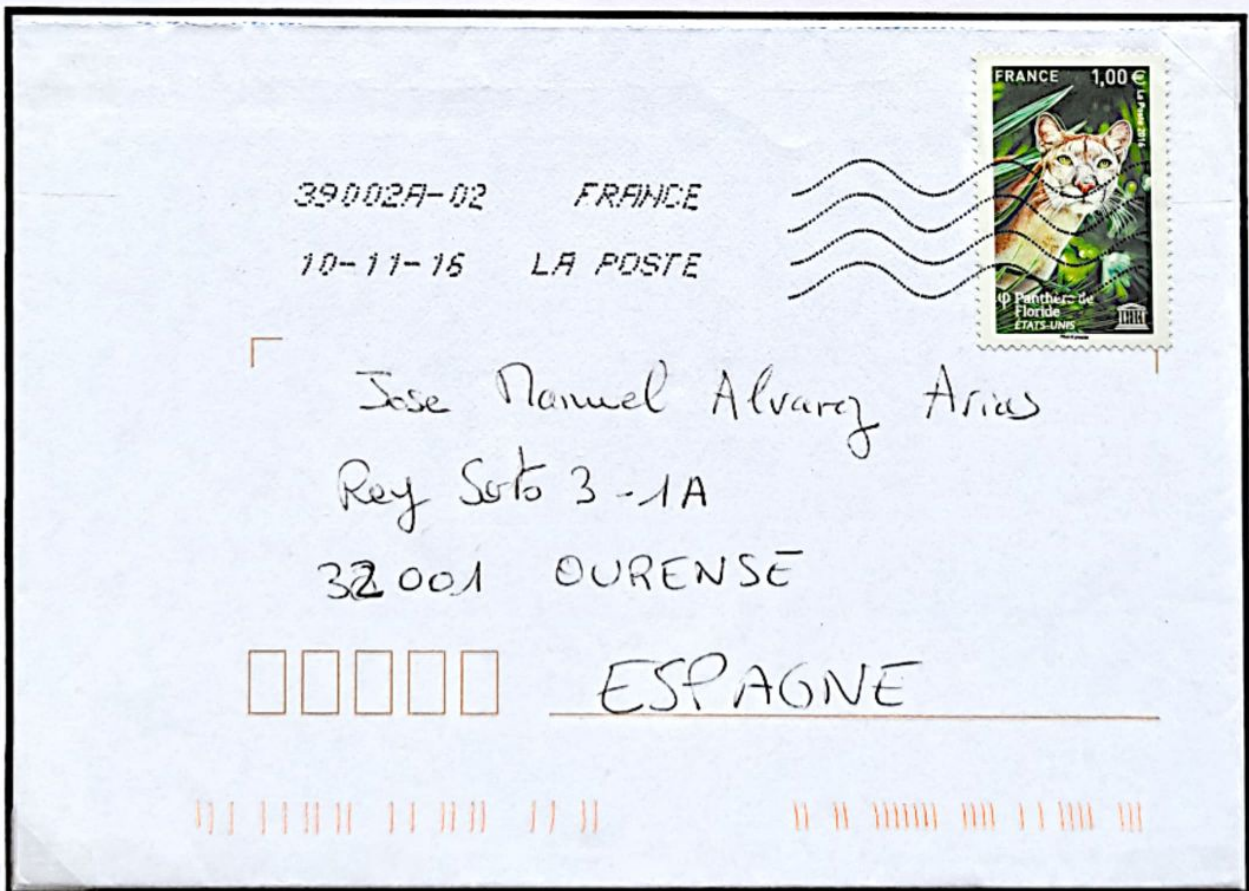

Sobre circulado de Francia a Ourense el 10/11/16 con sello de Panthera de Florida

A diferencia de los grandes felinos del género Panthera que pueden rugir, el puma ronronea como los felinos menores.

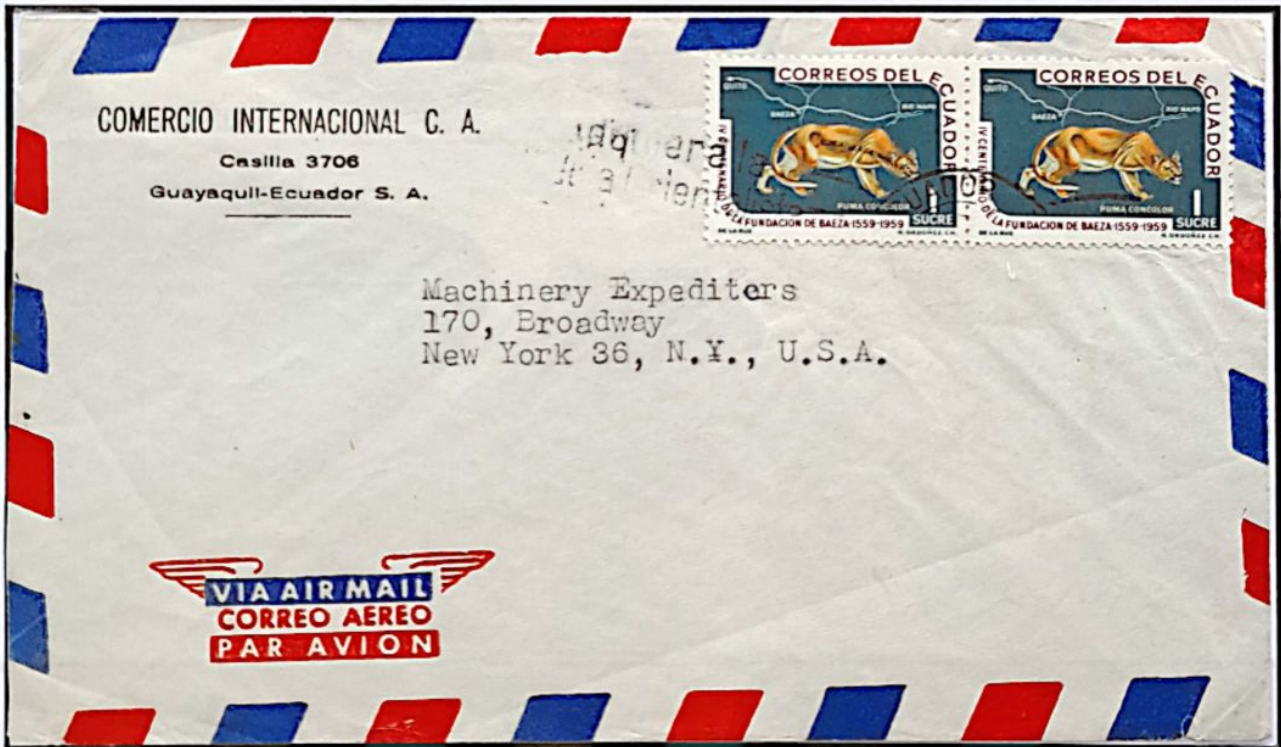
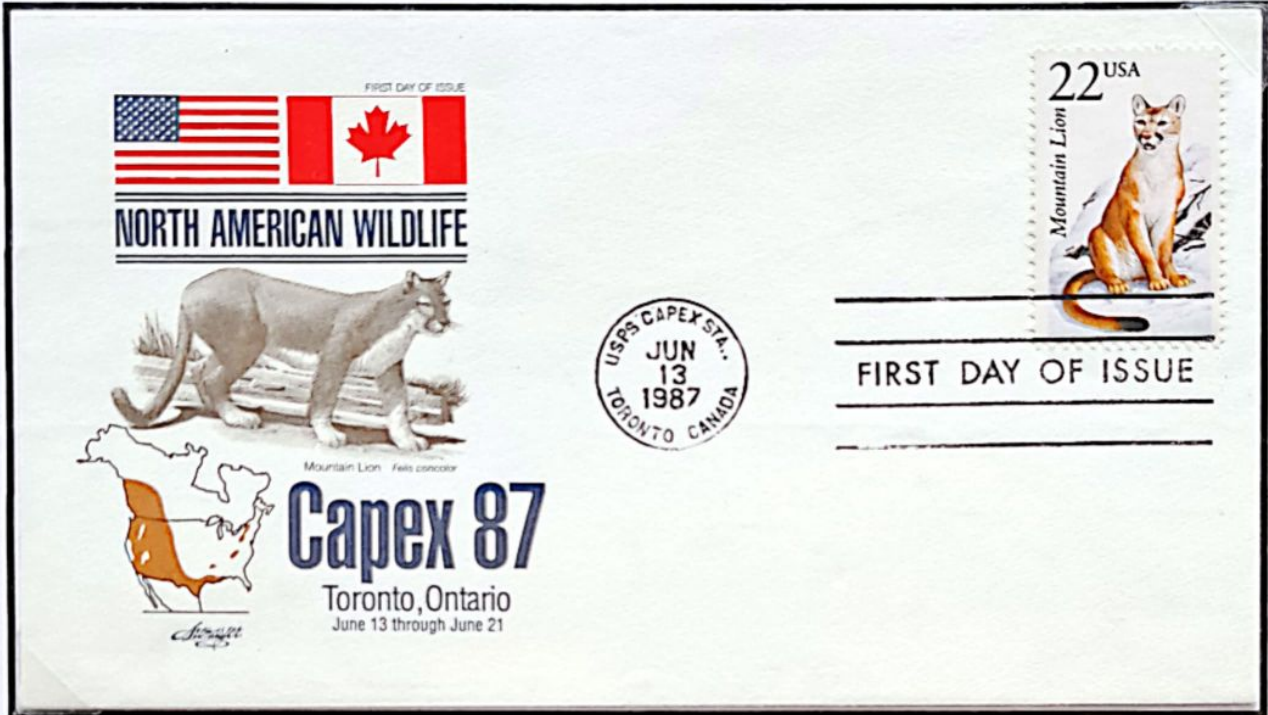

Sobre circulado de Ecuador a Nueva York franqueado con sello de puma emitido el 14/5/1960

### 2.3.2. Jaguar (*Panthera onca*)

El jaguar, yagua o yagareté es la única de las cuatro especies del género *Panthera* que vive en América.



Carta circulada de Trzcinsko-Zdroj (Polonia) a Stuttgart (Alemania) el 6/8/1979. Sello de jaguar emitido el 10/11/1978. Diseño: J. Towpik. Dentado:  $11\frac{1}{4} \times 11\frac{1}{2}$

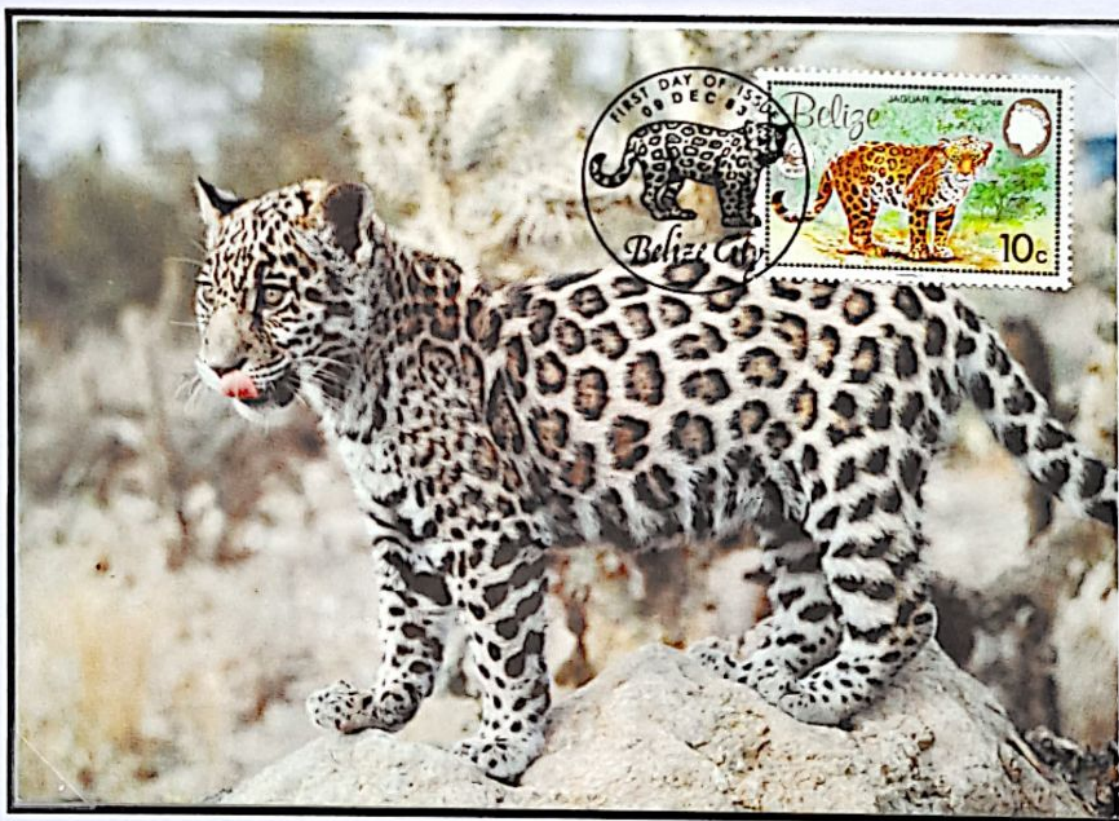

Tarjeta máxima de Belice emitida el 9/12/1983. Tarjeta postal fotográfica promovida por WWF World Wildlife Fund (Fondo Mundial para la Naturaleza) en Alemania

El jaguar llega a medir hasta 2,7 m y puede pesar 158 kg.

Su distribución actual se extiende desde el norte de México y gran parte de Centroamérica hasta el Perú, Paraguay y el norte de Argentina.

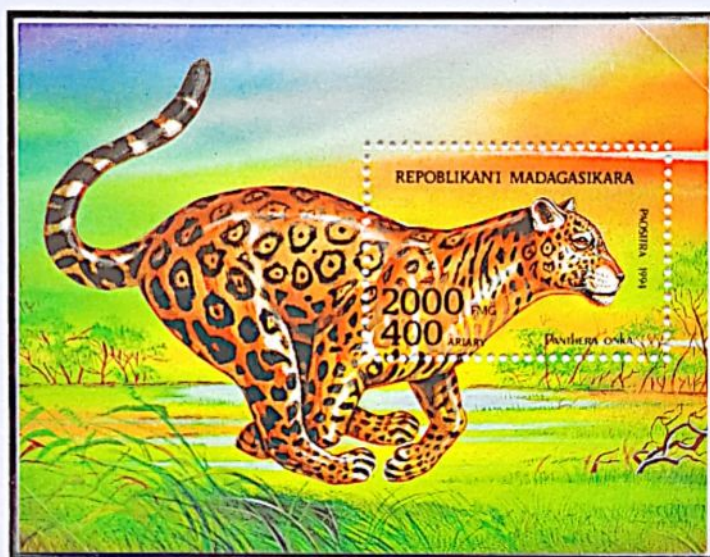

País: México ↑

Emisión: 12/6/1991

Motivo: Jaguar en Parque de Lacandona

HB Madagascar →

Emisión: 10/9/1994

Dentado: 12 x 12¼

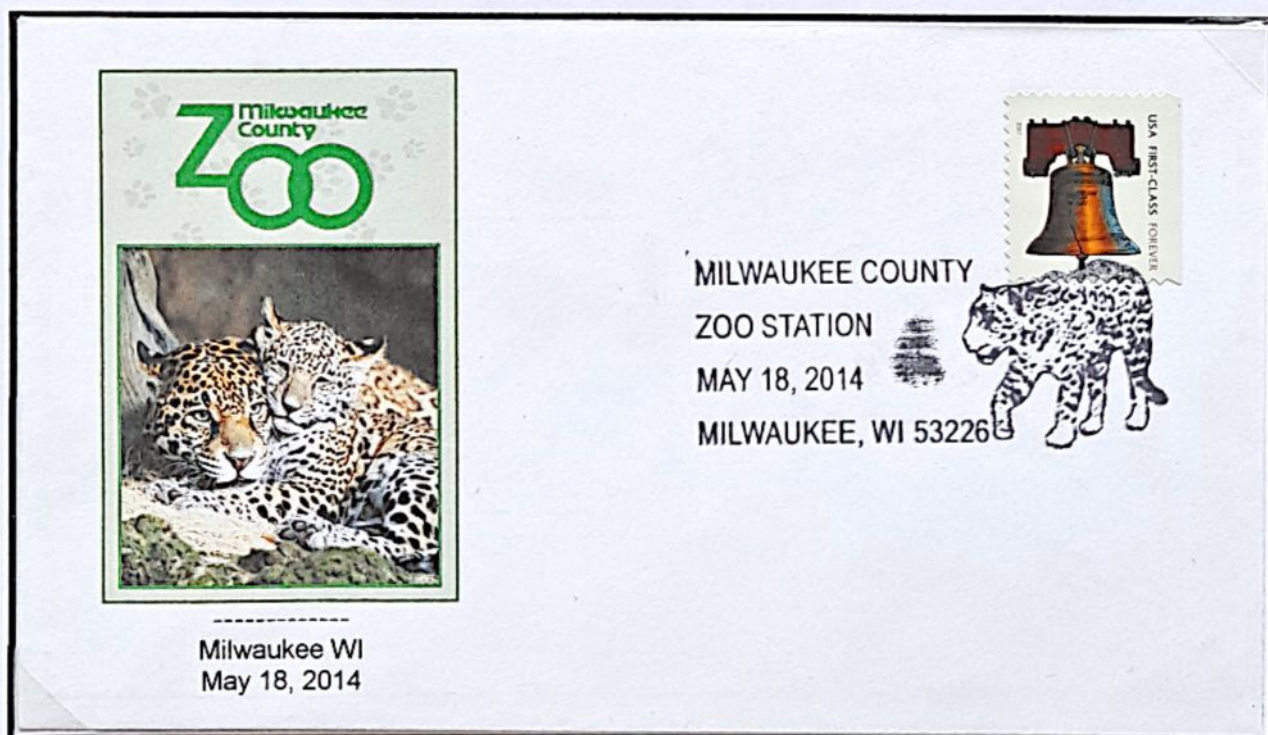

Milwaukee WI  
May 18, 2014

Matasellos especial de Milwaukee (EE.UU) del 18/5/2014 con un jaguar

## 2.4. Comparten dos continentes

### 2.4.1. Leopardo (*Panthera pardus*)

El leopardo es uno de los grandes felinos más adaptables. Excepto en desiertos, habita en todo tipo de hábitats siempre que tenga lugar donde esconderse.



País: Cuba  
Emisión: 24/11/1977  
Motivo: Felinos Zoo Habana



Cupón de respuesta internacional para compra de sellos del 6/4/2000. Matasellos de la Administración Postal de las Naciones Unidas en Viena

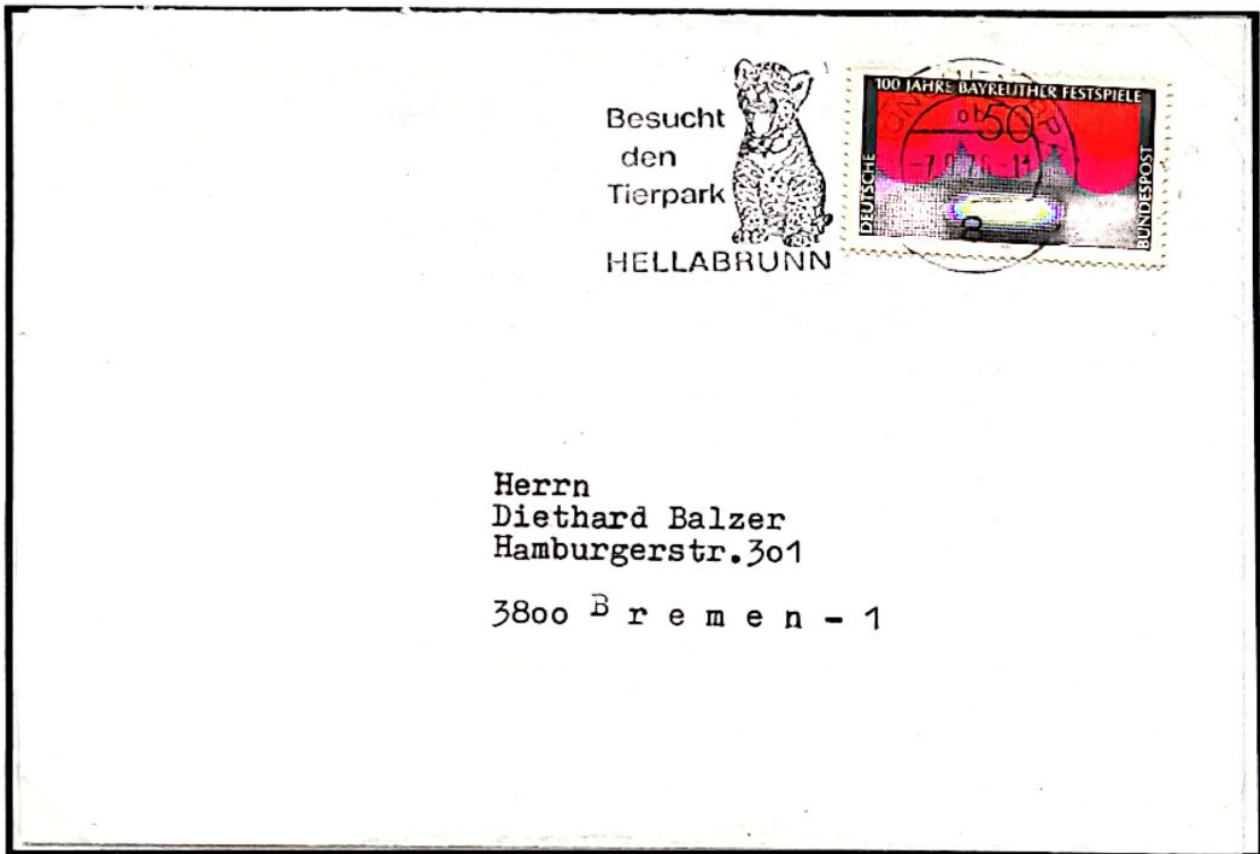

Carta circulada desde München a Bremen el 7/9/1976. Matasellos: "Visita Zoo de Hellabrunn"

El leopardo, al igual que los otros grandes felinos del genero Panthera, el león, el tigre y el jaguar tienen modificado el hueso hioides que les permite rugir.



País: India  
Emisión: 1/10/1976  
Serie: Fauna salvaje



País: Burkina Faso  
Emisión: 2/12/1996  
Serie: Felinos



Los leopardos son cazadores oportunistas y versátiles, y tienen una dieta muy amplia .



Carta circulada desde Ceilán a Alemania el 28/2/72

### 2.4.2. Tigre (*Panthera tigris*)

Este cazador solitario es el mayor felino del planeta.  
Cada uno tiene sus propias rayas.  
Puede llegar a pesar 350 kg y medir 3 m de largo.



← Aerograma  
Salida 23/11/1963  
Madras (India)  
Reexpedido:  
Bussum (Holanda)  
26/11/1963  
Destino:  
Ginebra (Suiza)



Carta certificada de Madras (India) a Alemania 29/11/1963. Etiqueta certificado en reverso ↑

Se vale del sigilo y la fuerza para abatir presas. Quedan menos de 5000 tigres en toda Asia.

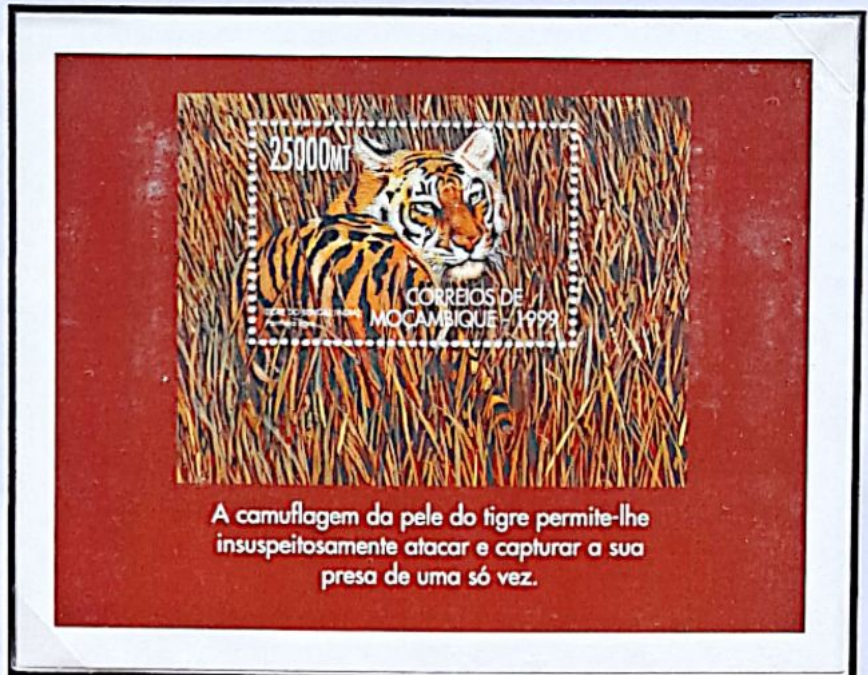

Hoja bloque de Corea del Norte emitida el 10/7/2005. Dentado: 11½ x 12