MUNDO CANINO

CANINE WORLD

Es posible que en lugar de que el hombre haya domesticado al perro, los perros se hayan domesticado espontáneamente, escogiendo vivir cerca de los hombres para aprovecharse de los restos de su comida. Los descubrimientos más recientes indican que el perro no es más que una subespecie doméstica del lobo gris. Según la comparación de los mapeos genéticos de ambas especies, hace al menos 14.000 años el hombre consiguió domesticar a ejemplares de lobos; es muy probable que el perro haya sido primer animal domesticado, siendo usado para ayudarle en la caza y defender al grupo y su morada. Poco a poco, al igual que se hizo y se hace con otras especies, se le fue adaptando a las necesidades del hombre creando diferentes razas para las distintas labores y características ambientales y geográficas. El hombre se dio cuenta rápidamente de los finos sentidos del olfato y el oído que poseía el perro; su olfato es unas mil veces más potente que el nuestro y su oído es capaz de percibir sonidos muy por debajo y por encima del rango que oímos los humanos. Ventaja ésta que aumenta su utilidad para la caza y las labores de guarda. Su utilización como pastor y protector de los rebaños es bastante posterior, yendo pareja a la domesticación y explotación de otros animales. Animal de costumbres sociales, que convive en grupos perfectamente jerarquizados (en ocasiones extremadamente) se adaptó rápidamente a las sociedades humanas.

Sobre publicitario con la leyenda "Radio discos, la voz de su amo", circulada desde Cádiz hasta Sanlúcar la Mayor (Sevilla). Franqueo 2+5 cts. Sello local cuyo uso obligatorio se debía a recaudar dinero para los comedores municipales. Matasellos de Cádiz del 09/02/1937. Censura militar tipo 2 de Cádiz.

Plan de la colección

1 Morfología canina
- 1.1 Evolución
- 1.2 Estructura
- 1.3 Cachorros
- 1.4 Cuidados básicos

2 Razas: Clasificación
- 2.1 Domésticas (FCI)
- 2.2 Salvajes
- 2.3 Por su manto
- 2.4 Según su tipo de orejas

3 Los Perros y la sociedad humana
- 3.1 Creencias religiosas
- 3.2 Artes
- 3.3 Al servicio del hombre
- 3.4 Exposiciones caninas
- 3.5 Perros famosos

Plan of exhibit

1 Canine morphology
- 1.1 Evolution
- 1.2 Constructs
- 1.3 Puppies
- 1.4 Basic cares

2 Breeds: Classification
- 2.1 Servants (FCI)
- 2.2 Wilds
- 2.3 By his mantle
- 2.4 Acording to his type of ears

3 The dogs and the human society
- 3.1 Religious beliefs
- 3.2 Arts
- 3.3 To the service of the man
- 3.4 Dogs shows
- 3.5 Famous dogs

Los cánidos son un grupo de animales digitígrados (mamíferos que caminan apoyándose sobre los dedos de sus patas), que pueden ser carnívoros u omnívoras. Entre estos destacan los perros, los lobos, los zorros, los coyotes y los chacales con sus respectivos subgéneros. Algunos se han extinguido o están en peligro de extinción.

Además, dentro de algunos cánidos, existen diversas subespecies como las del chacal. Uno de ellos, el chacal rayado (canis adustus) se encuentra en el África subsahariana. Se diferencia de sus más próximos parientes, el chacal dorado (Canis aureus) y el chacal de gualdrapa (Canis mesomelas) por sus patas y orejas considerablemente más cortas, su pelaje más claro y la presencia de unas rayas blancas poco definidas en hombros, costados y cola. El tamaño es intermedio entre las dos especies antes mencionadas.

La teoría sobre el origen genético de los perros se basa en la tesis de que el chacal, el perro, el lobo y el zorro tuvieron descendientes comunes. Serían por tanto, ramas del mismo árbol genético. No obstante, suena con más fuerza la tesis sobre la cual el chacal y el lobo fueron los genuinos antepasados del perro, puesto que se conservan bastantes rasgos morfológicos comunes.

Sobre prefranqueado del año 1999 de Rusia, con la tarifa para envíos nacionales "A". Matasellado el 30/06/2003, llegando ese mismo día a su destino, según matasellos al dorso.

A pesar de todas las historias en las que se dice que el lobo ataca a las personas, ha habido solamente tres casos registrados sobre este tipo de sucesos. Todos se han producido en América y en ninguno de ellos ha habido víctimas mortales.

Los lobos (canis lupus) son todavía, a pesar de la persecución de la que han sido objeto, los cánidos con la distribución más amplia. Habitan en toda Europa y Norteamérica, y han sido introducidos en Australia. Su hábitat varía desde los témpanos de hielo de Groenlandia a los desiertos de Arabia o las selvas de la India.

Tan vasta distribución ha permitido la aparición de distintas subespecies, que se diferencian en el tamaño, color y longitud del pelaje o proporciones del morro o las orejas. Se han descrito más de 50 subespecies de lobo, no obstante, revisiones posteriores han ido condensando la lista de subespecies, reduciéndolas hasta 13, 15 si se incluyen al perro y al dingo y 17 contando a dos subespecies recientemente extinguidas.

1.1 EVOLUCIÓN
1.1 EVOLUTION

E: 06/04/1957. Cruz roja francesa: Fennec. D 13.
O: P.D.Ilust. Alger. 060/04/1957. Ciudad donde habitan ejemplares.
P: Ediciones Borbogne.

El fennec (Vulpes zerda o Fennecus zerda) es un zorro de pequeño tamaño, natural del desierto del Sahara, en el norte de Africa. Son muy características sus sobredimensionadas orejas, cruciales a la hora de captar a gran distancia sonidos de predadores y presas en las inmensas extensiones desérticas.

Todas las diversas y aparentemente desiguales razas de perros corresponden a una sola especie: Canis familiaris que en la mayoría de los casos ha sido seleccionada y transformada por el hombre, mediante largos y pacientes experimentos de genética. Como mamífero típico en el cuerpo del mejor amigo del hombre, se distinguen la cabeza, el cuello, el tronco, las extremidades anteriores y posteriores y la cola, que puede faltar en ciertas razas. La piel está generalmente cubierta de pelo

Carta circulada desde la sucursal 2 de Bilbao, con matasellos denominado "del 2000" estampado el 31-8-01 a Subadell (Barcelona) con el importe de 216 pesetas, siendo la tarifa para correo certificado de 155 pesetas (0,93€).

En la cabeza se evidencia la nariz, cuyo extremo exterior rugoso, donde se abren los orificios nasales, recibe el nombre de trufa . Los labios, que cubren la poderosa dentadura de carnicero depredador que sustentan las mandíbulas. La línea superior del hocico recibe el nombre de caña nasal y su unión con el hueso frontal se denomina stop .

1.2 ESTRUCTURA
1.2 CONSTRUCTS

Sello tipo

Sin dentar (borde de hoja)

Prueba de lujo de Mali correspondiente a la emisión "Perros de raza" de 1979. La raza representada es un perro pastor.

El rabo debe de ser de pelo tupido y espeso llegando al menos hasta el corvejón no pasando la mitad del metatarso. A veces el extremo de la cola forma un gancho lateral no deseable. Mientras el perro está tranquilo el rabo debe de formar una curva suave. Cuando está excitado, la curva se acentúa y el rabo se endereza, pero no debe de pasar la vertical. La cola no debe estar apoyada ni enroscada sobre el dorso.. El corte de la cola no puede ser admitido.

1.3 CACHORROS
1.3 PUPPIES

Por múltiples razones, un día se nos presenta la necesidad de convivir con una mascota. En principio es una experiencia enriquecedora para ambos. La mayor parte de los futuros propietarios, ante la decisión de adquirir un nuevo cachorro, desconoce los principios elementales necesarios para la correcta selección de la mascota, un ser vivo que pasará a ser un integrante mas en la familia.

El momento de la llegada del cachorro a su nuevo hogar es fundamental, porque es muy probable que se encuentre nervioso y con miedo; síntoma de que desconoce el lugar. Para que se familiarice con su , debemos hablarle cariñosamente y de forma muy suave. Estos tienen necesidades muy especiales y de la alimentación depende su buen desarrollo. Para esto, hay que alimentarlo a un horario fijo y asegurarse de que siempre tiene agua.

1.4 CUIDADOS BÁSICOS
1.4 BASIC CARES

Sacarlos a pasear dos o tres veces al día, bañarlos una vez al mes, vacunarlos, alimentarlos, cambiarles el agua, cepillarles el pelo cada semana, aplicarles repelentes insecticidas una vez al mes y desparasitaciones cada tres o cuatro meses son algunos de los cuidados básicos necesarios para un correcto aseo. Puede parecer excesivo, pero al final nos resulta gratificante al ver a nuestro perro feliz.

Es importante considerar el tipo de pelaje del perro para poder asearlo de la mejor manera posible. La enorme variedad de mantos que podemos encontrar hoy en día se debe a la selección dirigida por la mano del hombre. Esta amplia gama de pelajes han ido cambiando de acuerdo a la moda y la función zootécnica de cada raza.

2.1 DOMÉSTICAS (FCI)
2.1 SERVANTS (FCI)

Tipo I 1887 rojo rosado. Sello tipo.

Tipo I. Dentado desplazado.

Tipo I. Color más claro.

Tipo I. Color intenso.

Tipo II 1887. Rojo anaranjado.

Tipo II 1887. Color más intenso.

Tipo II de 1887 en bloque de 4. Dentado desplazado en los sellos de la última fila.

Tipo III 1894. Sello tipo en negro.

El grupo II los forman perros tipo Pinscher y Schnauzer, Molosoides y Boyeros Suizos. Está formado por un total de 56 razas, destacando así el Dobermann, el Boxer, el Bulldog... Estas pueden vivir perfectamente en el hogar, incluso son muy indicadas para los apartamentos. En cambio, los llamados molosoides como el Mastín Napolitano y los de montaña como el Terranova, son perros enormes, por lo que necesitarán espacio para correr y no son recomendables para la vida de apartamento.

El Bóxer es un raza especialmente indicada para vivir en familia, pues es muy noble y juguetón con los más peques. Hay diversas razas sobre las que se han creado muchos mitos, como el , por ejemplo y han sido tachadas de agresivas y peligrosas. Hay que tener en cuenta, sin embargo, que se tratan de informaciones erróneas, que generalmente provienen de ejemplares cuyos antecesores no se correspondían con la raza o bien de aquellos que son fruto de cruces indeseados.

Tipo I 1887 rojo rosado. Sello tipo.

Tipo I. Dentado desplazado.

Tipo I. Color más claro.

Tipo I. Color intenso.

Tipo II 1887. Rojo anaranjado.

Tipo II 1887. Color más intenso.

Tipo II de 1887 en bloque de 4. Dentado desplazado en los sellos de la última fila.

Tipo III 1894. Sello tipo en negro.

El grupo II los forman perros tipo Pinscher y Schnauzer, Molosoides y Boyeros Suizos. Está formado por un total de 56 razas, destacando así el Dobermann, el Boxer, el Bulldog... Estas pueden vivir perfectamente en el hogar, incluso son muy indicadas para los apartamentos. En cambio, los llamados molosoides como el Mastín Napolitano y los de montaña como el Terranova, son perros enormes, por lo que necesitarán espacio para correr y no son recomendables para la vida de apartamento.

El Bóxer es un raza especialmente indicada para vivir en familia, pues es muy noble y juguetón con los más peques. Hay diversas razas sobre las que se han creado muchos mitos, como el , por ejemplo y han sido tachadas de agresivas y peligrosas. Hay que tener en cuenta, sin embargo, que se tratan de informaciones erróneas, que generalmente provienen de ejemplares cuyos antecesores no se correspondían con la raza o bien de aquellos que son fruto de cruces indeseados.

El grupo III, lo forman los Terriers con un total de 33 razas. Por lo general, estas razas tienen un gran carácter, debemos pensar que son muy nerviosos, sumamente listos, cazadores por temperamento. A pesar de que hoy en día son más de exposición y en la practica de compañía, a principios del siglo XX, se pusieron ya de moda y formaban ya parte de algunas familias de entonces.

El grupo IV corresponde a los Teckels. De los diez grupos en que la FCI divide las razas caninas, esta raza es la única que tiene un grupo completo dedicado a ella. De hecho se trata básicamente de una sola raza con nueve variedades de pelo liso, pelo largo y pelo duro y tres tallas, suman un total de nueve. Estos perros son extraordinariamente valientes, su carácter como cazadores le hace valerse en muchas situaciones de peligro.

El grupo V lo forman perros de tipo Spitz, primitivo y Podencos, con 72 razas entre tallas y variedades de manto, ofrece una gran diversidad, debido a ello, se subdivide el grupo para hacer una exposición más detallada de las principales razas que lo componen.

Tarjeta máxima Sudáfrica, con matasellos del triple concordancia de Swellendam (21/02/1991) con motivo de la raza canina regional Ridgeback. Edición privada.

El grupo VI está formado por perros sabuesos y de rastreo (excepto lebreles), reuniendo así en un mismo grupo a 76 razas con distintas variedades de manto y, sin embargo, muchas de ellas cuentan con muy poca difusión. El país que mejor representa a este grupo es Francia, con un total de 28 razas.

2.1 DOMÉSTICAS (FCI)
2.1 SERVANTS (FCI)

El grupo VII lo forman los conocidos perros de muestra, con un total de 39 razas, este grupo también cuenta con muchas que son locales y de poca difusión, a la vez que hay otras que como perros cazadores gozan de fama legendaria. Son cazadores por excelencia, por lo que, en un principio se trata de perros muy valientes.

El grupo VIII lo forman un total de 22 razas, entre perros cobradores y levantadores de caza. Perros de agua. Todas estas razas son de caza, aunque sin embargo bastantes se consideran también como de compañía; suelen ser perros polivalentes desde el punto de vista funcional simpáticos y la mayor parte de ellos bastante juguetones.

2.1 DOMÉSTICAS (FCI)
2.1 SERVANTS (FCI)

El grupo IX lo forman los perros de compañía. Con 40 razas es el grupo más diversificado; existen casos en que ciertas razas han sido clasificadas dentro de este grupo, mientras que en otros países son consideradas de trabajo o de utilidad. Éste ha sido durante años el caso del Dálmata, que mientras en América actúa como un perro de trabajo, en la FCI se le asignó el grupo de perros de compañía.

El grupo X lo forman los llamados lebreles. Son en total unas 13 razas y variedades que integran este grupo. Todos ellos son perros muy independientes y están dotados de una inteligencia especial, es decir, que sus reacciones son muy diferentes a la de otros perros. Tienen una forma de querer al amo en la que no exteriorizan demasiado su cariño, pues son muy poco expresivos en este sentido.

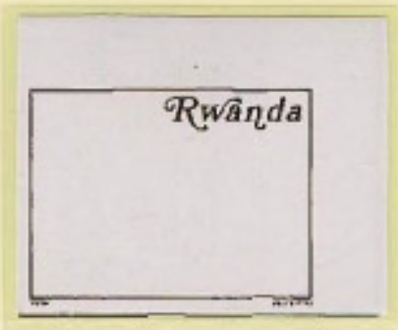

El perro salvaje africano o licaón, pertenece a un género monoespecífico, *Lycaon*. Son endémicos del continente africano, más típicos en ambientes sabanoides. El nombre científico o latino significa lobo pintado, haciendo referencia a su pelaje tricolor de manchas negras, blancas y óxido distribuidas irregularmente, salvo la parte delantera de la cara y la garganta, que siempre son negras.

Las diversas razas caninas e incluso las variedades de una misma raza presentan pelajes diferentes. En el perro, en cuanto a longitud, existen varias modalidades de capa: pelo corto, medio, largo y lampiño. Según la textura, podemos distinguir tres tipos característicos: liso, ondulado y duro.

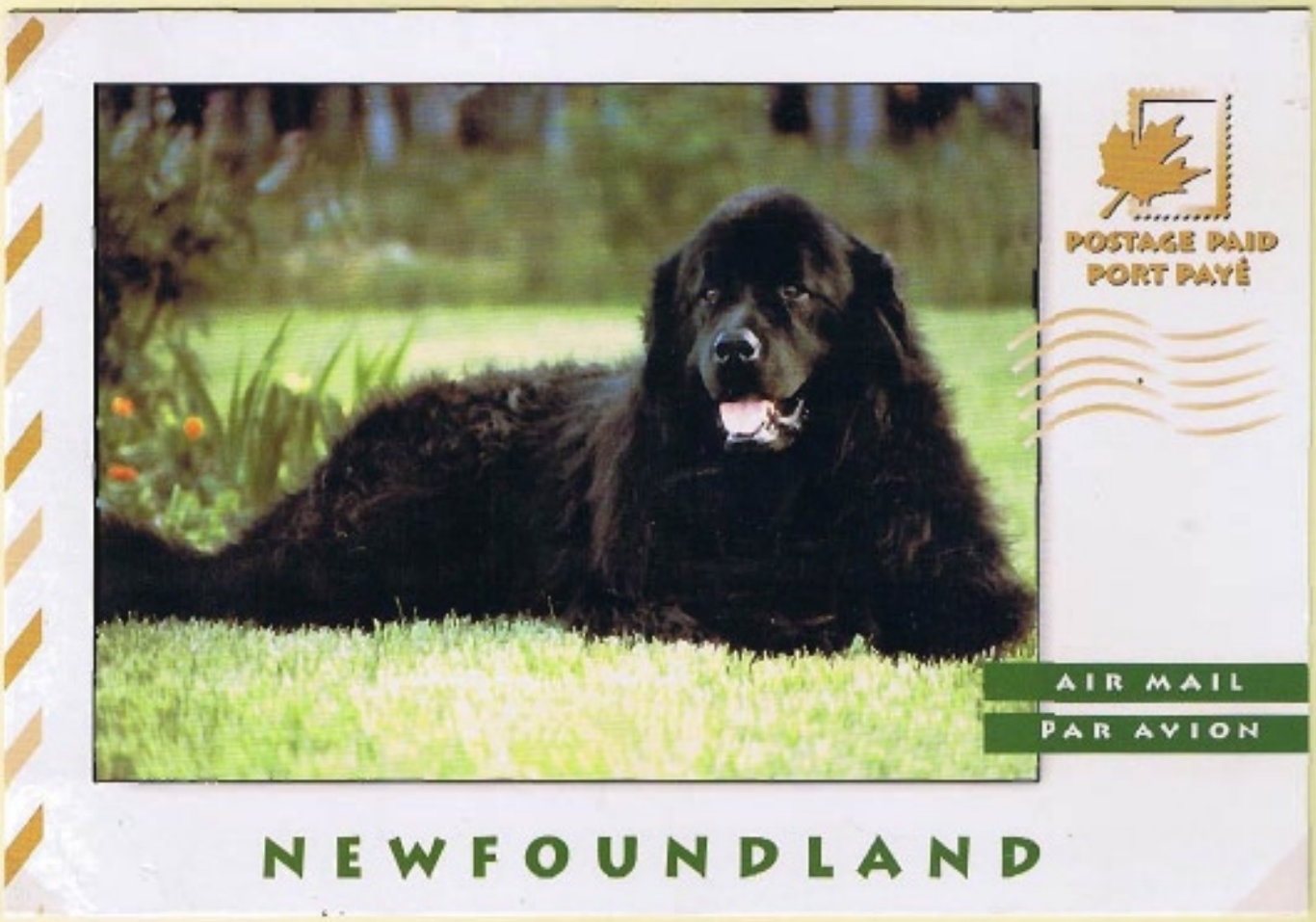

El manto también tiene diferentes grosores o texturas, como puede ser el caso del pelo sedoso del Silky Terrier, el pelo algodonoso del Coton de Tuléar, el pelo lanoso del Perro de Agua Español e incluso existe una raza conocida como Braco Alemán de pelo de alambre la cual no hay que confundirla con el Braco Alemán de pelo duro.

2.3 POR SU MANTO
2.3 BY HIS MANTLE

Los mantos lampiños son pelajes exóticos y muy pocas razas los poseen. De hecho te diré que en las camadas pertenecientes a las razas sin pelo nacen cachorros con pelo, pues el gen lampiño es letal en homocigocis, esto hace que ningún perro sin pelo sea genéticamente puro.

Existen razas que carecen de pelo interno, como el Caniche, el cual tiene un pelo rizado que no muda, por lo que su pelo nunca para de crecer. No todos los pelos rizados son largos como los del Caniche, también hay pelos rizados cortos como los del Curly Coated Retriever.

2.4 SEGÚN SUS OREJAS
2.4 ACORDING HIS EARS

En el mundo canino nos podemos encontrar diversos criterios para clasificar las orejas. Nos podemos encontrar orejas de murciélago, caídas, pequeñas, de pico, de campana, de botón, tipo rosa, de capucha, quebrada y muerta.

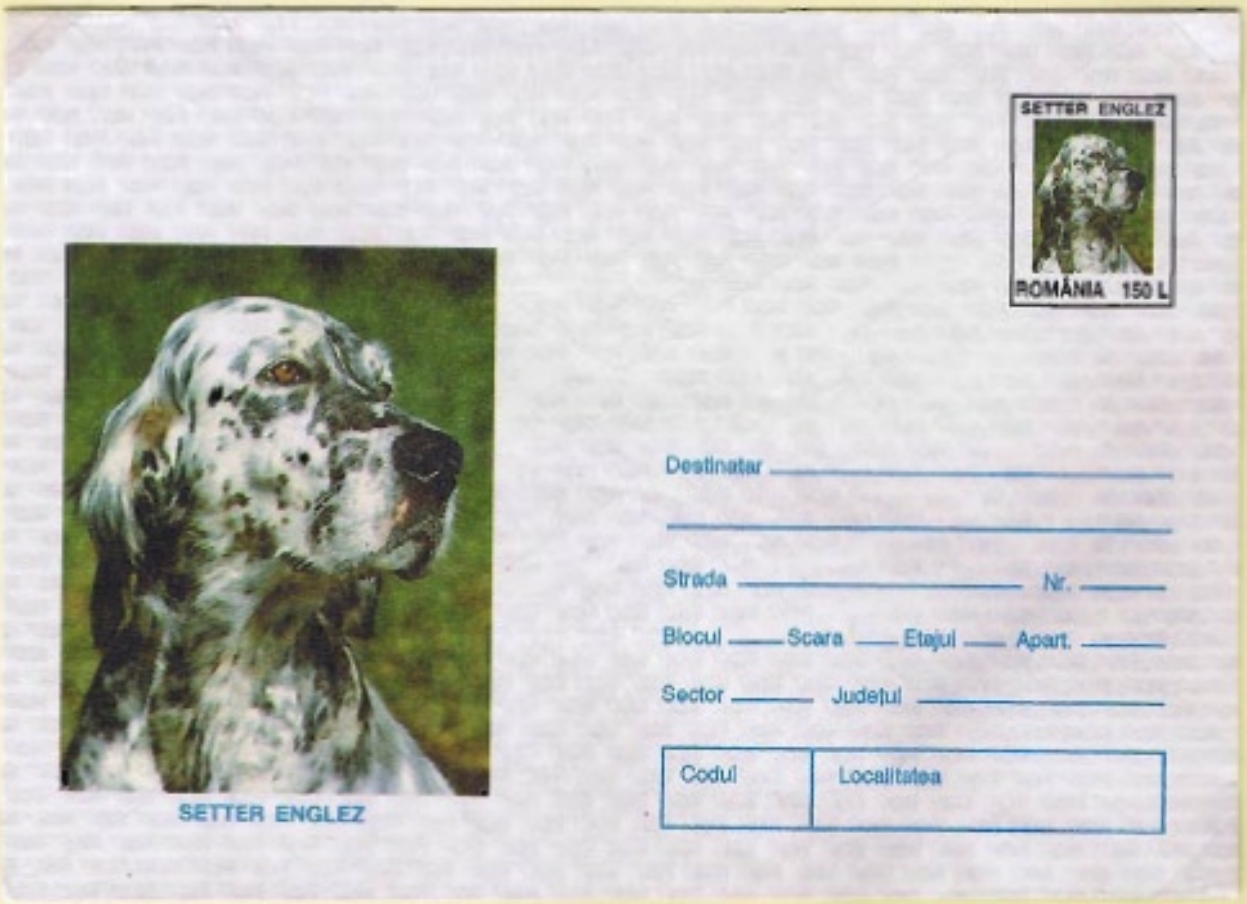

Sobre prefranqueado con motivo de la exposición mundial celebrada en Rumania, del año 1990. Tarifa para envíos nacionales de dicho año.

Los perros con las orejas caídas están más predispuestos a padecer enfermedades del oído ya que la oreja tapa la salida del conducto auditivo, impidiendo la buena ventilación así como la salida del cerumen producido por el mismo. Dentro de estas razas, el Cocker y el Caniche son los más afectados debido a que tienen pelos que salen directamente del interior del conducto auditivo, lo cual dificulta todavía más la ventilación.

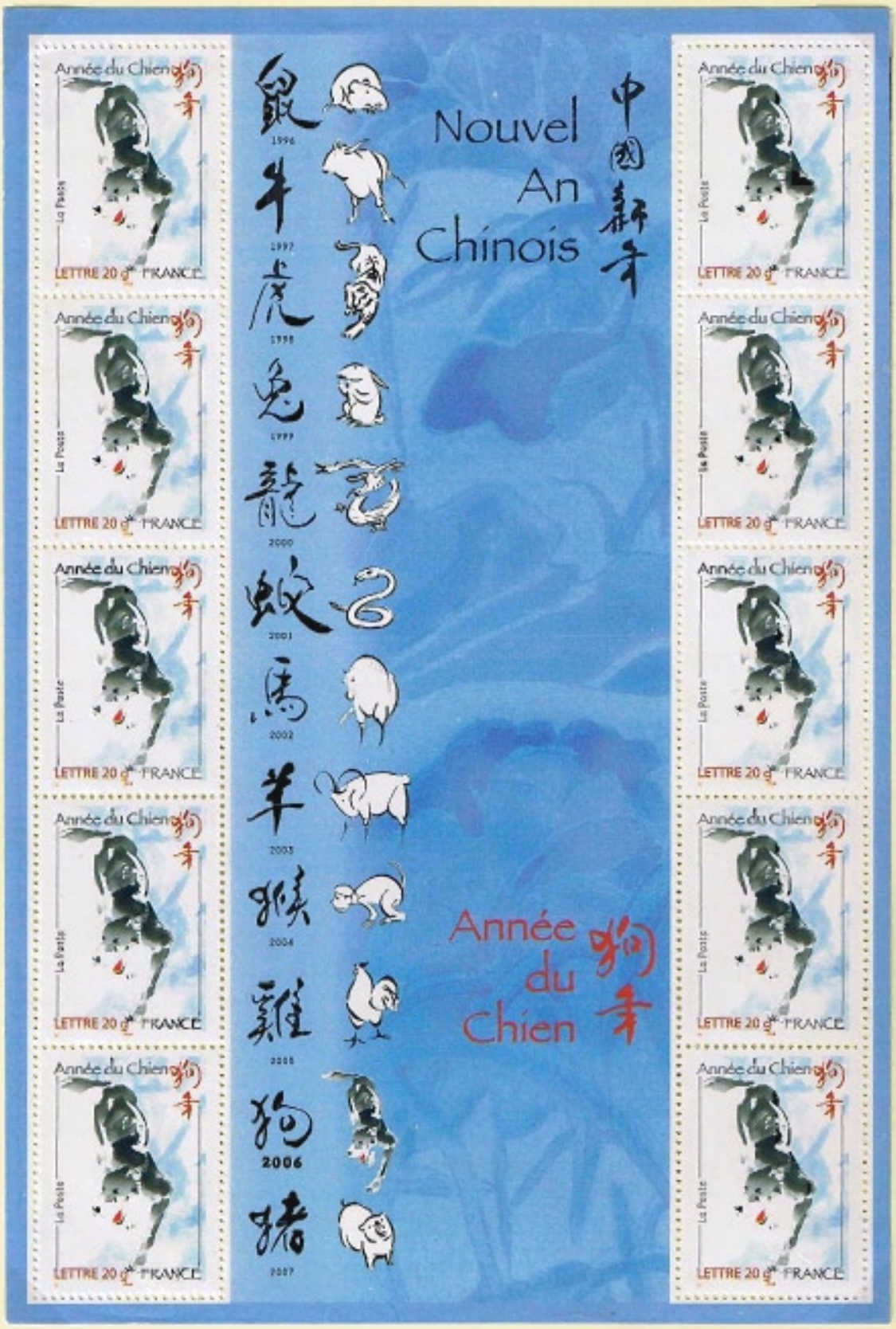

El Calendario lunar chino es el archivo cronológico más antiguo de la historia, cuya fecha data del 2637 A.C. Según cuenta la leyenda, el Buda convocó a todos los animales para que se acercaran a él antes de que éste debiera partir de la tierra. Solo 12 animales vinieron a hacerle la despedida, por lo que el Buda los recompensó nombrando a uno por año, según el orden en que cada uno había llegado.

El perro en la cultura china es un animal de gran importancia. Muchas de las tribus del Sur consideran a Panhu, un perro que se casó con la hija de su amo como recompensa a sus acciones en la guerra, como su antepasado. En otros lugares el perro es símbolo, como en Occidente, de fidelidad a su amo.

Sobre circulado por correo certificado desde Pekín, con matasellos de salida ilustrado del 05/01/1994, llegando tres días más tarde según indica el fechador del reverso.

Numerosas historias se cuentan en cada comarca al respecto, sin que entre ellas aún aparezcan algunas en las que, lo que destaca es la ferocidad del perro, que, no olvidemos, es hermano del lobo. En la vida práctica, algunos pueblos de China sienten un enorme respeto por el perro, mientras que otros le han convertido en una especialidad culinaria.

Prueba de lujo española correspondiente a la emisión de pinturas del año 1996. Se representa el busto de Francisco de Goya y en el sello, la obra de "Niños con mastines"

La influencia del perro en obras de arte, tales como esculturas o cuadros es muy abundante. Francisco de Goya ha retratado la figura del perro en una de sus obras, más concretamente en la de "Niños con Mastines" o Velázquez en la obra "Las Meninas" en la que se representa la familia real, incluido él como pintor al completo.

Artistas como Alberto Giacometti han reproducido la figura del perro, un perro desgarbado, como de la calle, con las patas apuntando hacia todos lados, a punto de quebrarse, pero mal que bien parece insistir en seguir sin perder el sentido; su hocico largo marca la dirección y su cola en movimiento le da fuerza al cuerpo; el cuerpo parece ser el campo donde coinciden la cabeza y las extremidades, de tal forma que pierde materia; El cuello largo no es tan débil pero sostiene un gran peso encima. Puede ser el de la vida misma.

3.3 AL SERVICIO DEL HOMBRE
3.3 TO THE SERVICE OF THE MAN

Uno de los beneficios que el hombre ha obtenido y de hecho, se sigue obteniendo de nuestro querido compañero, es el de ayudar al hombre en tareas específicas, tales como la caza, el correo por perro, el trineo por perros, los perros policía, los perros truferos, los perros para minusválidos, los perros pastores, los perros de salvamento, los perros de compañía...

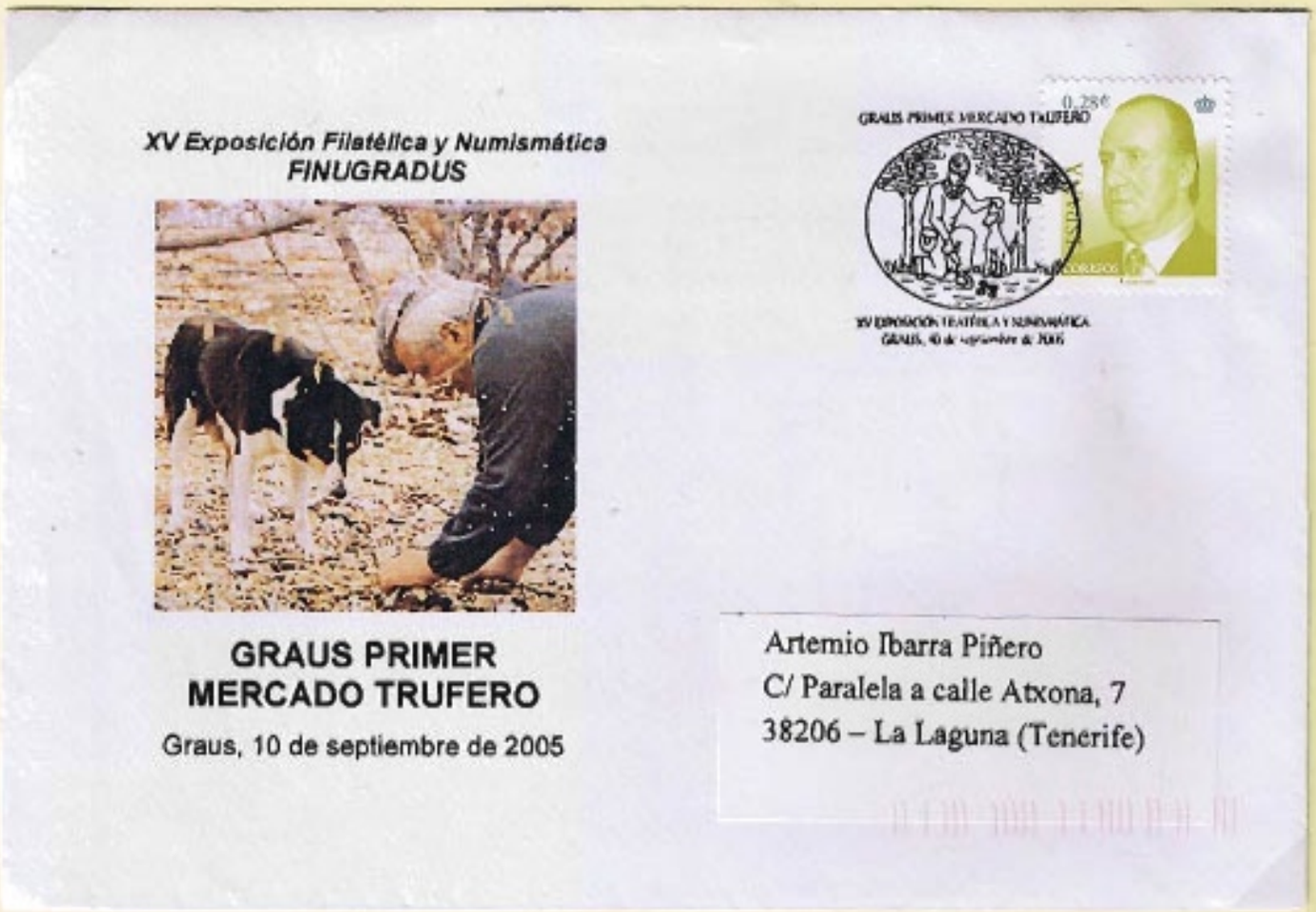

Carta dirigida desde Graus (Huesca) a La Laguna (Tenerife), con matasellos ilustrado del 10/09/05, con tarifa de 0,28€, correspondiente a la de envíos nacionales de menos de 20 gramos.

Uno de los mayores beneficios que el hombre obtiene de nuestro buen y querido compañero, es el del olfato. Los perros tienen un muy buen olfato, el cual si se desarrolla correctamente, puede llegar a ser infalible a la hora de detectar ciertas sustancias. Prueba de ello, son los perros truferos, que son los encargados de encontrar la trufa a metros de distancia.

3.3 AL SERVICIO DEL HOMBRE
3.3 TO THE SERVICE OF THE MAN

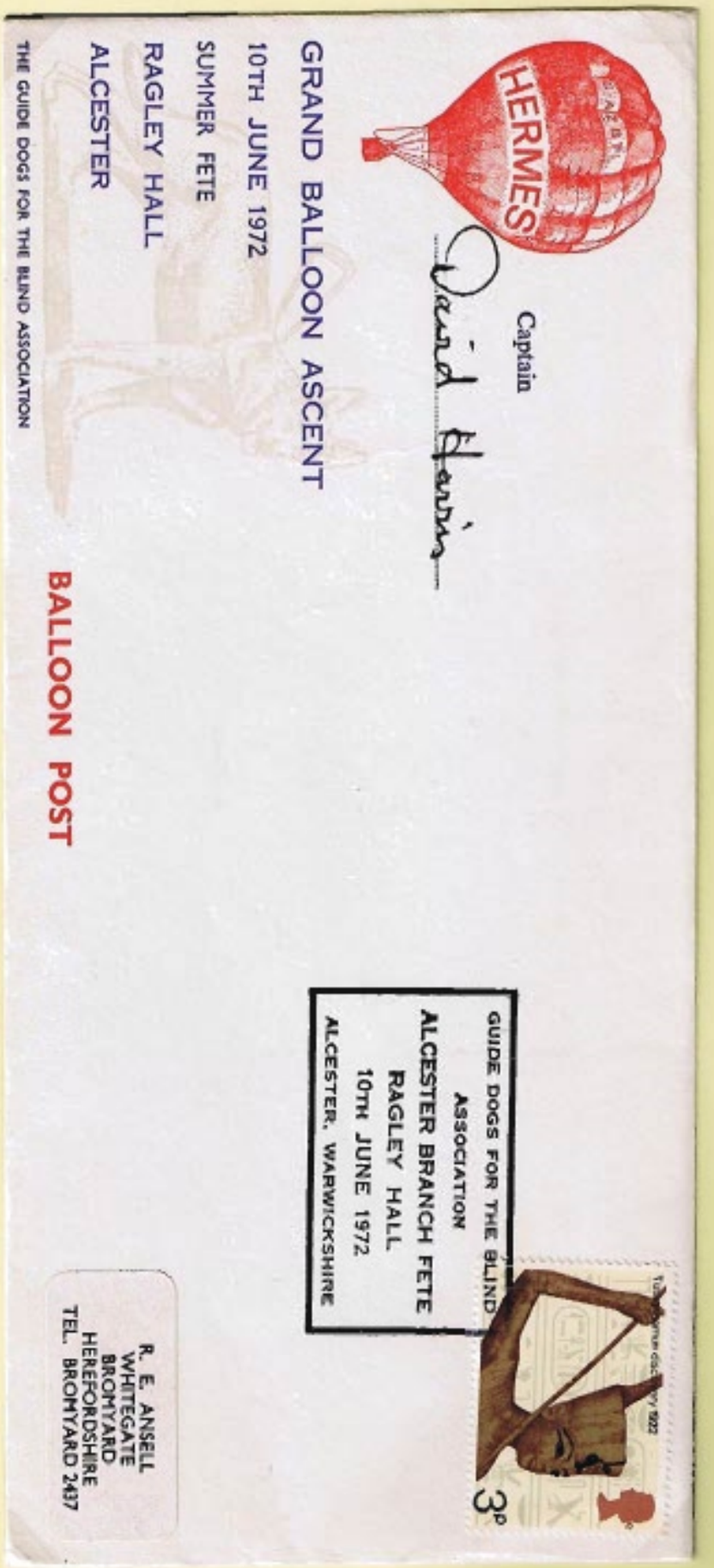

Carta circulada por globo en el Reino Unido con franqueo de 3 peniques. Matasellos conmemorativo de una asociación de perros guía inglesa, fechado el 10/06/1972.

Las personas discapacitadas de la vista, denominadas comúnmente "ciegos" no pueden guiarse por si mismo. Es por esto que se requiere la ayuda obligatoria de otra persona o animal que les ayude. Si hablamos de animales, aquellos que permiten prestarle ayuda son los perros, más concretamente los denominados "perros lazarillos".

3.3 AL SERVICIO DEL HOMBRE
3.3 TO THE SERVICE OF THE MAN

Los perros lazarillos son muy importantes para aquellas personas que son ciegas. En España se adiestran en el centro de la ONCE en Boadilla del Monte desde 1998. Esta finca cuenta con más de 110000 metros cuadrados y grandes instalaciones para actividades concretas (sala de partos, pista de ejercicios…). La raza predominante para esta actividad, es el Labrador Retriever.

Carta circulada a Mechelen (Bélgica), con matasellos del 05/01/1958, llegando el 24/02/1958. Marca especial de la expedición antártica belga y matasellos sobre los sellos de motivo canino. Sobre del año geofísico internacional.

El uso de perros es necesario para tirar de los trineos. Esto comenzó durante la fiebre del oro en Alaska y Canadá. El origen deportivo de esta modalidad surge en 1925 cuando en la ciudad de , se debió de recurrir a este método para llevar víveres y medicinas en trineos a distintas partes en el menor tiempo posible.

3.3 AL SERVICIO DEL HOMBRE
3.3 TO THE SERVICE OF THE MAN

E: 21/02/2000. 50º Aniversario de la patrulla de trineos Sirius D 12,5.
O: Triple. Tasilaq. 21/02/2000. Ciudad sede de la patrulla Sirius.
P: Edición privada.

Se denomina "perros de trineo" a una serie de razas nórdicas seleccionadas y usadas para el tiro de trineos en la nieve. Todas las razas de trineo tienen gran parecido entre sí y con el lobo, son animales que poseen un tupido pelaje que los aíslan de las bajas temperaturas que tienen que suportar durante sus desplazamientos, de gran sociabilidad con otros perros ya que están acostumbrados a trabajar y vivir en jaurías, pero con una marcada jerarquía.

3.4 EXPOSICIONES CANINAS
3.4 DOGS SHOWS

Mediante estos eventos, un jurado determina en qué medida un can se aproxima al estándar de su especia y otorga un certificado de para la cría a aquellos que más se lo merezcan. En cada país existe una asociación encargada del control de la cría y del pedigrí de estos animales.

Carta circulada a Embrum, con matasellos del 10/06/1980. Puesto que el pueblo no debía de tener una oficina postal capaz de enviar impresos en número, estos se enviaron desde la oficina postal de St. Maximin la Ste. Baume, donde se utilizó la marca "franqueo pagado". Fue devuelta al remitente por una dirección incorrecta. Incluye un gomígrafo de una exposición canina celebrada en el sudeste.

En su origen, estas citas cumplían una función de reunión y establecimiento de relaciones entre criadores, con el objetivo de exponer y comparar ejemplares. Sin embargo, en la actualidad el interés comercial de los perros es cada vez mayor, por lo que estas reuniones se han convertido en concursos cada vez más competitivos de los que depende la reputación del criador.

3.4 EXPOSICIONES CANINAS
3.4 DOGS SHOWS

Tarjeta postal circulada en Suiza. Tarifa de 10 francos suizos.

Se puede hacer una diferenciación entre las exposiciones oficiales, reconocidas por las autoridades correspondientes, y las informales, en las que no existen premios con certificados de aptitud para concurso. Dentro de las oficiales, cabe señalar que pueden ser de carácter nacional o internacional.

3.5 PERROS FAMOSOS
3.5 FAMOUS DOGS

Carta Certificada circulada desde Sofía (Bulgaria). Matasellos de salida de Sofía del 23/01/1961. Franqueo 1,25 LV, facial correspondiente a la tarifa para correo certificado de dicho año. Fue enviada como sobre de primer día y marca especial.

Los perros fueron utilizados por la URSS a mitad de siglo para los vuelos especiales, para así determinar si el vuelo humano era factible. En este tiempo, la Unión Soviética lanzó al espacio unos 57 perros para realizar estas misiones. El número real de perros en el espacio es más pequeño, ya que algunos perros volaron más de una vez. La mayoría sobrevivieron, pero otros fallecieron debido a fallos técnicos. Todos volaban en pequeñas cápsulas espaciales llamadas Sputnik.

Sello tipo con bandeleta.

Prueba de color.

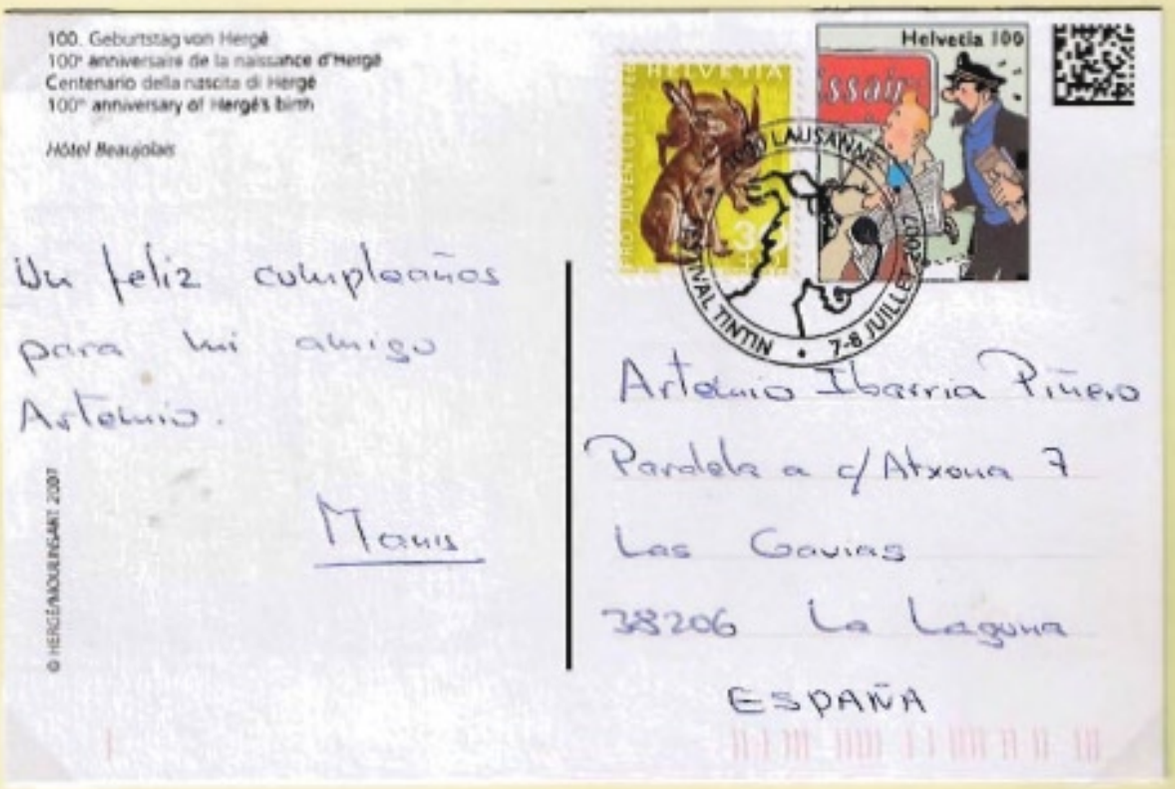

Tarjeta postal circulada desde Suiza hasta La Laguna (Tenerife) Tarifa de 130 francos suizos, la correcta para la correspondencia al extranjero.

Milú es un Fox Terrier macho de pelo duro y blanco, compañero de Tintín en la serie de historietas que lleva el mismo nombre. Su nombre era el correspondiente a la primera novia del autor, Hergé.

3.5 PERROS FAMOSOS
3.5 FAMOUS DOGS

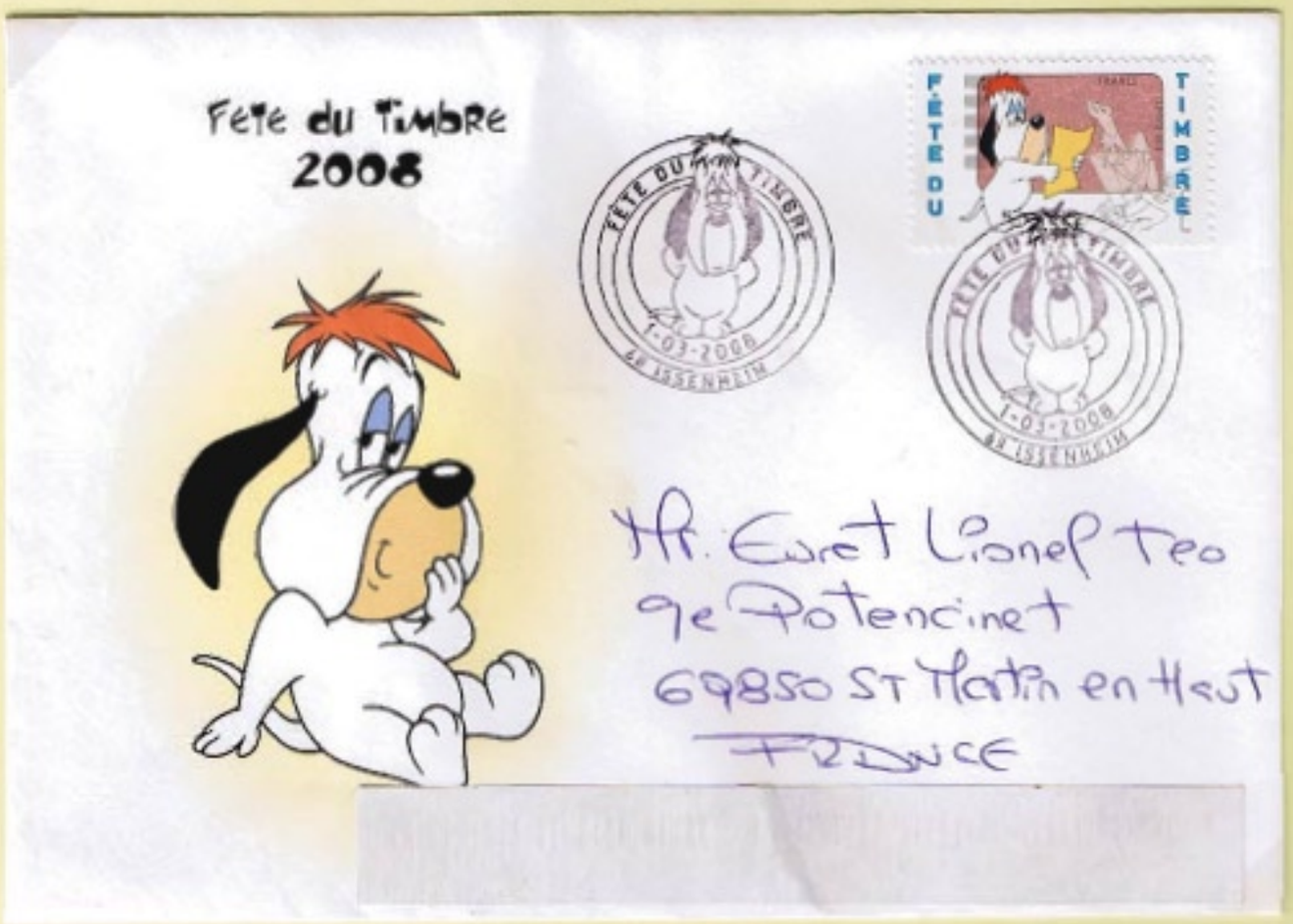

Carta circulada en Francia con ocasión de la "Fiesta del sello". Matasellos de primer día del 01/03/2008. Tarifa nacional francesa de 0,55€.

Pluto es perro de la factoría de dibujos animados Walt Disney, de raza Blood Hound conocido como el perro de Mickey Mouse, aunque también ha sido la mascota del Pato Donald y, ocasionalmente, la de Goofy, quien curiosamente, también es un perro.